Año LI — Núm. 16.168 BUENOS AIRES, [illegible] DE MARZO DE 1920 Dirección y Administración Avenida de Mayo 667 y 675

EDICION DE 28 PAGINAS

DIARIO DE LA MARINA

Domingo 28 de octubre de 1918

Precio del ejemplar: 10 centavos

TARIFA DE SUSCRIPCIONES

Capital Interior Extranjero

	$ m/n	$ m/n	$ oro
[illegible]	2.50	—	—
[illegible]	6.00	7.00	3.00
[illegible]	12.00	14.00	6.00
[illegible]	24.00	28.00	12.00

SUD AMERICA

	$ m/n
[illegible]	12.00
[illegible]	24.00
[illegible]	48.00

Los avisos se reciben con tarifa especial [illegible] desde las 8 a. m. en verano y [illegible] 9 a. m. en invierno, hasta las 2 p. m. Durante [illegible] de un hora en cada día, [illegible]

Los pedidos de suscripciones, cambios de domicilio, [illegible] de avisos y [illegible] administración del mismo diario, deberán dirigirse al Administrador.

Todos los [illegible] pedido de ningún ejemplar [illegible] que [illegible] fuera del municipio de la capital, [illegible] que se acompañe el importe de un trimestre, semestre o un año adelantado. Las suscripciones pueden [illegible] en cualquier sello, giro [illegible] cheque [illegible] el 31 de marzo, 30 de junio, 30 de septiembre o 31 de diciembre.

El importe de las suscripciones podrá enviarse en la siguiente forma: por giro postal, por giro de reembolsos o empastes y por medio de [illegible] empleados o de corresponsales.

DIVERSIONES PUBLICAS

TEATROS

COLISEO — Temporada oficial 1918.—Compañía dramática española María Guerrero-Fernando Díaz de Mendoza: [illegible] dramáticos franceses Félix Huguenet, La [illegible] Mlle. Yore Georgine; completan [illegible] Rubistein.—Mañana a 26 funciones [illegible] a 7 conciertos: [illegible] Mañana, a las 8: [illegible] Mañana: [illegible] Mañana: [illegible] Mañana

[illegible]

[illegible]

[illegible]

...ANTE MATRIMONIO Argentino, ...para limpieza o bor... trabajos, Alberti 897. v12

...ESA española se ofrece para todo ...para corta familia. Avenida ... v12.

...OFRECE señora joven, muy práctica ...cocina, por medio día. Migoya ...Villa del Parque.

...OFRECE ayudante de cocina, bien re... ...para ciudad y campaña, p. corta ... Alberto O., Guanacache 1549.

...RA pide en casa de familia, pieza, ...en cambio de un poco de trabajo. Asiduidad. 570, pieza 4.

...OFRECE un matrimonio, el portero, ...la señora para cuidar la casa o dama ...compañía, navarros, Anchorena 2478. v13

...OFRECE señora para todo servicio, ...vasco-francesa, de 9 a 4 p. m., Catamarca 3175. v13

...OFRECE muchacha, buena presencia, ...para quehaceres domésticos. Blandengues 1376, Belgrano.

...IRVIENTA se ofrece, entiende de co... ...con recomendaciones. Coronel Salvadores 1184.

...RVIENTA joven se ofrece, vasca es... ...española, para cocina o mucamas; Las Heras 1747.

...E OFRECE matrimonio con chico 11 años, ...el trabaja afuera, para matrimonio solo o personas mayores, todo trabajo, con buenas referencias; Corrientes 1241.

...E OFRECE muchacha 20 años, cualquier trabajo, menos cocina y otra de 12 para cuidar niños o trabajos livianos, tratar con los padres, Alsina 1971.

SEÑORA se ofrece para costura y trabajos sencillos en cambio de pieza y comida para ella y el marido que trabaja afuera, bautista, Belgrano 2136.

...E OFRECE sirvienta para todo trabajo ...con buenas recomendaciones, para señora o persona sola; Tagle 2471, esquina Las Heras. v13

...E OFRECE señora joven, buena presencia, para dama de compañía de señoras o señoritas, también viajaría; Santiago del Estero 442.

...E OFRECE una señora viuda con una ...niña de 7 años, para quehaceres de matrimonio o corta familia; R. C., Santa Fe 1555. v13

...E OFRECE un matrimonio formal italiano, sin hijos, el marido para quintero, y la señora para cuidar aves; Dean Funes No. 1573. v13

SEÑORITA joven formal se ofrece para ...ama de compañía, sabe la confección, con buenas recomendaciones. Por carta, Pueyrredón 1192, A. P.

SE OFRECEN dos hermanas de edad 12 y 14 años, como mucama y otra como niñera para casa formal, presentadas por su padre, son del campo y llevan en esta ciudad 25 meses de sirvientas, calle 25 de Mayo 763, 2o. piso.

SEÑORA viuda, de buena presencia, con ...hija empleada, sabiendo coser, tejer y otros labores, desearía encontrar familia pudiente que le diera dos piezas en cambio de labores; por carta o personalmente, Sra. M., Montes de Oca 367. v13

VICTORIA 2301, se ofrece sirvienta para todo trabajo.

LICITACIONES

"COMISION NACIONAL DE CASAS BARATAS".—Llámase a licitación pública para la realización de las obras sanitarias correspondientes a la 1a., 2a. y 3a. secciones del barrio Juan P. Caffarata, sito en las calles AY, Asamblea y José María Moreno, en esta capital, con arreglo a planos y pliego de condiciones que se suministrarán en la oficina de la Comisión, Casa de Gobierno, 2o. piso, de 8 a 5 de la tarde. Las propuestas deberán ser presentadas el 14 de abril de 1920, a las 3 p. m., en la misma oficina.—El secretario interino.

COMPAÑIA GENERAL DE FERROCARRILES en la Provincia de Buenos Aires. Se llama a licitación pública para el suministro de 1.800 (mil ochocientos) cajones de nafta, de acuerdo con las condiciones y detalles que pueden consultarse en las oficinas de los Almacenes Generales de la Compañía, calles Puentecito y Luna, capital, todos los días hábiles de 8 a 11 de la mañana. Las propuestas deberán ser enviadas bajo sobre cerrado que lleve la mención bien visible de "Propuesta", al Sr. Director General de la Compañía, calles Vélez Sársfield y Suárez, para el día 15 de marzo de 1920, antes de las tres de la tarde, día y hora en que serán abiertas en el local de la secretaría de la Dirección General. v12

COMPAÑIA GENERAL DE FERROCARRILES en la Provincia de Buenos Aires. Se llama a licitación para la ejecución de los trabajos siguientes: Construcción de un galpón de 40 m. por 16 m. en la estación Pinzón de la línea a Vedia. Construcción de un galpón de 40 m. por 16 m. en la estación G. Gelly y construcción de un galpón de 40 m. por 18 m. en el desvío Mackinlay de la misma línea. Los interesados deberán consultar los planos, pliegos de condiciones, especificaciones y demás documentos en las oficinas del Ingeniero Jefe de Vía y Obras, Avenida Vélez Sársfield esquina Suárez, de 8 a 11.30 a. m. y de 3 a 5.30 p. m. a partir del 10 y hasta el 24 del corriente, a las 5.30 p. m. Las propuestas deberán ser firmadas y traer indicación de domicilio en esta Capital Federal. Se recibirán en la Secretaría de la Dirección General, estación Buenos Aires, Avenida Vélez Sársfield esquina Suárez, bajo sobre cerrado y lacrado que deberá llevar la indicación "Propuesta" hasta el 24 del actual, a las 2.30 p. m., fecha en que serán abiertas a las 3 p. m. v16

MINISTERIO DE GUERRA. — DIRECción general de administración, Avisa: Llámase a licitación pública para el día 12 de marzo próximo, a las 4 p. m., para la provisión de diversos artículos necesarios para la confección de diversas prendas de vestuario y equipo que precisará el ejército durante el corriente año. Por datos y pliegos de condiciones, concurrir a la 4a. división de esta dirección general de administración, cualquier día de 8 a. m. a 4 p. m. — Fdo.: Claudio Romero, coronel secretario interino. v12

MINISTERIO DE MARINA, DIRECCION General Administrativa, Paseo Colón y Brasil, Llámase nuevamente a propuesta para el día 26 de marzo próximo hasta las 2.30 h. p. m. para la provisión de los artículos que a continuación se detallan, destinados al depósito de víveres:

9.000 kilos arroz para oficiales,
25.000 id. azúcar refinada, para oficiales
180.000 id. azúcar tipo tucumana,
125.000 id. fideos blancos, en barricas,
50.000 id. harina de trigo,
12.000 litros vinagre blanco, de yema.

Por datos, pliegos de condiciones, etc., recurrir a la División Compras. v13

NAVEGACION

ALEJANDRO A. La revisación de las averías de este vapor se efectuará los días 12 y 13 del corriente de 2 a 5 p. m. en el depósito del dique núm. 2, dársena Las cuentas por fallas deberán ser presentadas dentro de las 24 horas terminada dicha revisación. Los agentes, Dodero Hermanos Ltda. v13

BELEM.—La revisión de las averías de este vapor se efectuará los días 11 y 13 del corriente, de 1 a 2 p. m. en el depósito de la Dársena Norte, sec. 7a., las cuentas por fallas deberán ser presentadas dentro de las 24 horas terminada dicha revisión.—Los agentes, Dodero Hermanos Ltda. v13

CHILIER. — ESTE VAPOR TERMINO SU descarga en los depósitos, sección 7a., del dique No. 2. La revisión de las averías se efectuará los días 11 y 12 del corriente, de 1 a 3 de la tarde.—Buenos Aires, 10 de marzo de 1920.—Lloyd Royal Belge, Mitre 343. v13

COMPAÑIA ARGENTINA DE NAVEGAción, Nicolás Mihanovich, Limitada.—

SALIDAS REGULARES

LINEA BUENOS AIRES-MONTEVIDEO —Salidas todas las noches a las 10, con los vapores amiguetes "Ciudad de Montevideo" y "Venus".—Suspendidos provisoriamente por la huelga fluvial las siguientes líneas: LINEA SALTO y escalas. LINEA COLONIA, CARMELO y escalas. Salidas: Domingos, Miércoles y Viernes a las 8 de la mañana de la Dársena Sud, con el vapor uruguayo "Lena". LINEA CORRIENTES y escalas. LINEA PARANA, ALTO PARANA, Paraguay y Alto Paraguay.

Para informes y pasajes, dirigirse a la administración, calle 25 de Mayo esquina Cangallo, Bs. Aires, U. T. 4761 Av. Perú.

LIMA—ESTE BUQUE MOTOR HA TERminado su descarga en el dique de Dársena Sur.; la revisión tendrá lugar en los días 11 y 12 del corriente de 2 a 10 de la mañana.—W. Jiliness Bell, agente. v13

BANCOS Y COMPAÑIAS ANONIMAS

THE NATIONAL CITY BANK OF NEW York, fundado en 1812, tiene actualmente recursos que exceden de 5 mil millones oro y cincuenta sucursales en las principales plazas del mundo. Sus servicios están a la disposición de los comerciantes e industriales argentinos en las siguientes sucursales: Buenos Aires, San Martín 34, y Rivadavia 2816, Rosario de Santa Fe, Córdoba 931.

REMATES JUDICIALES

POR DISPOSICION del señor juez federal de la capital, doctor Manuel R. de Anchorena, se cita y emplaza por el término de tres días a contar desde la primera publicación del presente edicto, a Antonio Eberá para que comparezca ante S. S. a practicar el reconocimiento del sello de cupón del título que arroja el documento entregado a fs. 1, de los autos caratulados "Banco de la Nación Argentina contra don Antonio Eberá, por ejecutivo de pesos", bajo apercibimiento de dársele por reconocido si no compareciere, como asimismo a estar a derecho y constituir domicilio legal, bajo apercibimiento de darse la correspondiente intervención al señor Defensor de Ausentes en turno. Buenos Aires, marzo 8 de 1920.—E. Linayza Haedo, secretario.

REGLAMENTACION DEL TRABAJO A DOMICILIO

Debido, sin duda, a la falta de un plan racional en la adopción de las diversas leyes relativas a la labor de los obreros, a que nos hemos referido en diversas ocasiones, la República Argentina presenta el significativo caso de haber incorporado a su legislación positiva, la destinada a regir el trabajo a domicilio, cuando aún no ha obtenido la pertinente al contrato mismo del trabajo y otras que se consideran fundamentales en esta rama del derecho, mientras que a aquella se la ha clasificado como a una de las menos urgentes en el orden lógico de estas instituciones. Con todo y ya que ella se encuentra en vigor, conviene observar los resultados de su aplicación, fundándonos en las propias informaciones oficiales, para deducir conclusiones pertinentes a la misma y a otras faces del problema obrero.

De las estadísticas publicadas resultan inscriptas, en el carácter de empresas que ocupan obreros a domicilio en la capital federal, un número de 699, con una ocupación media de 27.112 trabajadores. Basta la mención de estas cifras para comprender fácilmente que los alcances de la ley se encuentran por ahora extraordinariamente restringidos, desde que es evidente, comparándolos con los del censo nacional, que los trabajadores a domicilio suman un total superior en muchísimos millares. Los obreros han recibido esta ley con marcado desgano, posiblemente porque confían poco en la intervención de delegados oficiales para la fijación del salario mínimo y a esto se debe que sólo se hayan registrado hasta ahora, nueve asociaciones gremiales con el fin de hacerse representar en las juntas de salario. Todas ellas se refieren a los ramos de confección de ropa y calzado.

Instaladas las comisiones de salarios mínimos en la forma que determina la ley 10505, que es a la que venimos refiriéndonos, y su decreto reglamentario de 8 de octubre de 1918, se ha comprobado en su seno una falta constante de armonía entre obreros y patrones acerca de la fijación de salarios mínimos para los trabajos a domicilio, lo que dió margen a que las diferencias fueran terminadas por fallo de los delegados oficiales que presiden esas asambleas instituidas con aquel fin. Tales sentencias, si bien alcanzan a unos pocos gremios, tienen el mérito de haber regularizado la forma y condiciones de la remuneración de la labor, con asentimiento definitivo de capitalistas o empresarios y de trabajadores.

La fijación de tal remuneración se ha hecho en cada caso, teniendo en cuenta los factores legales y doctrinarios que deben consultarse al efecto, principalmente, la naturaleza del trabajo en cuanto conviene precisar el esfuerzo muscular o intelectual que cada clase de ocupación demande a los obreros; el precio de venta del artículo confeccionado, porque la mayor utilidad para el patrón debe influir en la remuneración del obrero, acercándose así, aunque en forma poco sensible, a la teoría del salario móvil considerada como la más legítima de cuantas han sido hasta ahora expuestas; recursos necesarios a la subsistencia del obrero, puesto que el producto de la actividad de un trabajador, debe cuando menos ser suficiente para asegurarle una vida frugal, y, finalmente, con relación a la clase especial de ocupación, el costo de los instrumentos y útiles necesarios para las confecciones. Si es que se practica un estudio fundado en observaciones exactas de estos factores, se llegará forzosamente a la fijación científica de los salarios respectivos, y este antecedente debe contemplarse con todo el interés práctico que significa.

En efecto, la reglamentación legal del trabajo a domicilio, responde a la débil gravedad de fijación de un salario mínimo en un género de actividad en el cual los obreros se encuentran sometidos a condiciones menos favorables, y a la aplicación de medidas de higiene con relación a los propios trabajadores y a los consumidores de artículos de confección en el taller domiciliario. En todas aquellas ramas en las cuales no se requiere el empleo de grandes maquinarias, ni la vigilancia constante del patrón, se ha preferido por los empresarios la aplicación del sistema de trabajo realizado por el obrero en su casa, porque se evita la inversión de capital en la instalación de grandes talleres, con las condiciones que actualmente son requeribles, de seguridad e higiene, aparte de que la remuneración por piezas resulta una forma de explotación al obrero, que se combate mediante la fijación legal del salario mínimo.

La reducida aplicación de la ley argentina, enseña que los obreros del trabajo a domicilio, optan por ahora en su mayoría, por dejar librada la fijación del precio de su trabajo, a las transacciones directas con los patrones; o si no tal, la consecuencia de la falta de organización gremial de esos proletarios, para tener acceso a la constitución de las comisiones de salario mínimo; pero, con todo y no obstante esa limitación, resulta, como antecedente para la generalidad de las cuestiones del trabajo por causas de fijación de salario, de la mayor importancia, porque los fallos producidos por los presidentes de las comisiones y fundamentados en los factores científicos que hemos enunciado, enseñan que es práctico y eficiente librar tales divergencias al arbitraje, del cual nacen situaciones que merecen respeto y acatamiento a las partes.

La ley 10505, como sus similares en la legislación comparada, persigue también el propósito de resguardar a los obreros que trabajan a domicilio, contra las enfermedades contagiosas de que son víctimas con demasiada frecuencia, debido a la deficiente higiene de los locales en los cuales cumplen su labor y a la extraordinaria duración de la tarea diaria, cuando el salario depende del número de piezas que alcanzan a confeccionar en cada jornada. Sobre esto, informaciones de carácter oficial acreditan que sujetos enfermos de males contagiosos, como la tuberculosis, empleaban sus horas de reclusión domiciliaria, a causa de su imposibilidad física, en labores especiales, principalmente confección de ropas, las que luego se expanden al público llevando como es fácil suponer, gérmenes de contagio. Para prevenir tanto lo pertinente a la defensa de los obreros, como al consumidor, contra los posibles contagios, la ley, decíamos, ha establecido un régimen especial de vigilancia con fines higiénicos, el que cae bajo la competencia del Departamento Nacional de Higiene. Además, obliga a los dueños de casas de alquiler de locales y a los médicos, a denunciar todo caso de enfermedad contagiosa en esa categoría de obreros. Se desprende, sin embargo, de los propios informes oficiales que a pesar del empeño del Departamento del Trabajo, no se cumple esa parte de la ley, con lo cual se falsea el propósito esencial de la misma para el interés público.

La ley de inspección del trabajo de Francia, lo mismo que la de otros países, obliga a los dueños de negocios que expenden artículos confeccionados en los talleres domiciliarios, principalmente ropa, a proceder a su desinfección en aparatos especiales, antes de ponerlos en venta; para lo cual y en comprobación de tal operación, se les exija con intervención de la autoridad de vigilancia.

La profilaxis del trabajo es una exigencia de la higiene contemporánea y un medio preventivo de lucha a la propia industria, del gravamen de las indemnizaciones para compensar los accidentes de trabajo de obreros que por causa de incapacidad física, reducirán su capacidad. Si el trabajo a domicilio es uno de los que da mayor promedio de incapacitados por esa causa, parece desde luego una buena obra de gobierno, que se proceda a cumplir la referida parte de la ley, que suscita este comentario, para que los consumidores, además del elevado precio de los artículos de fabricación domiciliaria, no lleven el peligro de adquirir con ellos males incurables.

La Confederación Internacional del Trabajo de Washington, ha prestado especial atención al establecimiento en cada país de un servicio público de higiene y en consecuencia adoptó el siguiente voto: "La Conferencia General recomienda que cada miembro de la Organización Internacional del Trabajo, establezca tan pronto como sea posible—si no lo tiene ya establecido—no sólo un sistema que asegure una inspección eficaz en las fábricas y talleres, sino además, un servicio público especialmente encargado de salvaguardar la salud de los obreros y que estará en relación con la Oficina Internacional del Trabajo". Los términos notoriamente amplios en que aparece redactada esta proposición, acusan el concepto primordial que a esa asamblea de especialistas ha merecido todo lo que se refiere a la profilaxis del trabajo, porque evidentemente, es uno de los medios más racionales y prácticos de defender a los obreros dentro de un criterio de orden y sin apartarse del marco legal.

Nuestro país tiene organismos administrativos costeados sin mayores estrecheces por el presupuesto nacional, y cuya misión es la de velar por el cumplimiento de las leyes del trabajo. Es preciso reconocer que mucho se ha avanzado en el sentido de la efectividad de las mismas; pero hay aún amplísimo horizonte para desenvolver una acción práctica y de plena eficiencia, aplicando sólo conceptos positivistas, y dejando de lado en una cuestión que reclama sobre todo tal orientación, aquello que encierre complicaciones de orden meramente burocrático. La extensión de los beneficios de la fijación de un salario mínimo e implantación de un régimen de higiene para los obreros y para los objetos de fabricación en los talleres domésticos, constituye una tarea que de cumplirse con interés, encerraría esa finalidad y merecería a la vez, el mayor aplauso.

EL CONFLICTO PORTUARIO

VAPORES FLUVIALES

SU CAMBIO DE FONDEADERO

Continúa en el mismo estado, sin perspectivas de próxima resolución, el conflicto portuario.

Los servicios de los vapores fluviales siguen paralizados, perjudicando al comercio y a los viajeros, y el de remolques se continúa practicando deficientemente.

En la forma en que está planteado el conflicto, éste es de difícil resolución, pues los obreros de los talleres navales, en su última respuesta, no solamente insisten en el cambio del personal no federado del astillero de San Fernando, sino también en el de las tripulaciones de los buques de bandera uruguaya, asunto reclamado por la Federación Obrera Marítima.

En vista de la prolongación del conflicto, los vapores de los ríos, que se encuentran amarrados en la dársena Sur, serán conducidos al dock Sur, donde quedarán en desarme.

VOLACION

VIAJE EN HIDROAEROPLANO AL PARAGUAY

LA TRAVESIA DEL ATLANTICO

Enseñanza de pilotos militares

RESOLUCION DEL AERO CLUB

OTRAS INFORMACIONES

Mañana a primera hora, si las condiciones del tiempo lo permiten, los pilotos voladores de la armada, tenientes de navío Marcos Zar y Ceferino Pouchan, realizarán un "raid" en hidroaeroplano hasta la Asunción. El primero de dichos pilotos realizará el vuelo hasta la capital paraguaya en un aparato Macchi 9, acompañado por el suboficial Pennacchi, y el teniente Pouchan en un hidroaeroplano Curtiss, tipo de caza.

Ambos aparatos harán escala en Paraná y en Corrientes con objeto de reponer la provisión de nafta, siendo el propósito de los referidos pilotos llegar en el día a la Asunción. La distancia que deberán recorrer es de 1.200 kilómetros sobre el agua, habiendo sido efectuado este viaje hasta ahora, únicamente por el teniente de Rissels, de la Misión Militar Italiana.

—El capitán Angel M. Zuloaga que, de regreso de Europa, desde hace algún tiempo se halla entre nosotros, activa los preparativos de su proyectada travesía del Atlántico, para la cual utilizará un aparato Ansaldo, cedido al efecto por la empresa constructora.

Acompañará al capitán Zuloaga en su vuelo a través del océano, en calidad de oficial de ruta, el capitán de la marina mercante argentina señor Martínez Toledo, quien en el deseo de obtener su "brevet" como piloto ha iniciado los cursos de volación en el aeródromo de San Fernando, bajo la dirección del piloto Lawrence León.

El permiso necesario para la realización de este "raid", solicitado ya por el capitán Zuloaga al Ministerio de Guerra, será concedido de un momento a otro.

—Se halla a estudio de la comisión designada por el Ministerio de Guerra, que integran el coronel Mosconi, el capitán de fragata Gregores y el teniente coronel Alejandro Obligado, una propuesta para la formación de pilotos militares presentada por la misión inglesa comercial de volación que se halla actualmente entre nosotros.

La referida misión propone al gobierno la formación de pilotos militares, para lo cual cuenta con personal técnico competente, en las siguientes condiciones:

El gobierno nacional adquirirá por intermedio de la misión; seis biplanos Avró de 110 HP., cuyo costo es de pesos 15.000 cada uno.

La enseñanza de los alumnos estará a cargo de los pilotos instructores de la misión, y será dada de acuerdo con el sistema "Gosport", reconocido como el más eficaz.

Por cada alumno y por el curso completo de volación, el gobierno nacional pagará a la misión la suma de 1.500 pesos. Si el gobierno desea que a varios de esos alumnos se les dé una instrucción especial, para que a su vez sea instructor, por cada uno de éstos pagará 300 pesos adicionales.

Correrán por cuenta del gobierno los sueldos de 4 mecánicos expertos, a razón de 400 pesos mensuales, y facilitará además 10 mecánicos que serán instruídos por los técnicos de la misión.

El personal de pilotos instructores y mecánicos que se dedique a la enseñanza quedará bajo las órdenes de la dirección de la escuela de El Palomar.

—En el local del Aero Club se reunieron ayer por la tarde, bajo la presidencia del ingeniero Alberto R. Mascías, los representantes de varias empresas de trasportes aéreos y algunos pilotos especialmente invitados, con objeto de continuar el estudio de un reglamento para la navegación aérea.

En esta reunión se resolvió presentar al Ministerio de Relaciones Exteriores una nota aconsejando la adhesión del país a la Convención Internacional para la Navegación Aérea, y la conveniencia de la violación militar.

Se resolvió, también, invitar a todos los pilotos voladores que efectúan viajes al interior del país, que cuando se vean obligados a descender en campos desconocidos, pero favorables para el descenso, remitan al Aero Club un plano de ese campo, con el mayor número de indicaciones posibles, a fin de distribuir una copia a los demás pilotos para que conozcan la existencia de ese terreno.

En esa forma puede llegar a obtenerse una carta completa de campos apropiados para el descenso.

—La Compañía Franco-Argentina de Trasportes Aéreos remitirá hoy a Mendoza un aparato Spad, accionado por motor Hispano-Suizo de 220 H. P., el que ha sido puesto a disposición del capitán Vicente A. Almonacid para que pueda intentar la proyectada travesía de los Andes.

Dicho aparato ha sido ensayado ya en El Palomar por el capitán Almonacid, quien ha podido comprobar su buen funcionamiento. Dos mecánicos de la citada compañía armarán el aeroplano en Mendoza y comprobarán el perfecto ajuste de todas sus piezas.

—El piloto francés Clertté se trasladó ayer en vuelo desde El Palomar hasta Montevideo en un aparato Farman de 550 H. P., con objeto de hacer entrega del mismo a la escuela militar de volación del Uruguay.

Dicho piloto salió a las 8 y 10 a. m. de El Palomar, y descendió en Montevideo una hora y media después de su partida.

—En el aeródromo de Rosario, el piloto Bedrignan realizó ayer vuelos con pasajeros. Nuestro corresponsal en esa ciudad nos ha trasmitido, al respecto, la siguiente información:

Rosario, marzo 11—Esta tarde, el piloto Adrián Bedrignan efectuó un vuelo por sobre la ciudad, ascendiendo hasta una altura de mil metros. Salió del aeródromo del Saladillo en un Farman de 250 H. P., llevando cinco pasajeros. Realizó diversas evoluciones con muy buen resultado.

—El piloto militar sargento primero Luis Barrufaldi, realizó ayer por la tarde un vuelo sobre la ciudad en un Voisin de 140 H. P., acompañado por el sargento Romanelli.

El sargento primero Barrufaldi, evolucionó durante largo rato por sobre el centro de la ciudad, regresando a El Palomar 45 minutos después de su partida.

—Ayer fué ensayado en El Palomar, por el piloto Wilmot, un aeroplano F. E. 2 B. (Fighting Experimental) accionado por motor B. H. P. de 220 H. P. El capitán Wilmot evolucionó durante largo rato por sobre los alrededores de El Palomar, comprobando el buen funcionamiento del aparato.

—El piloto Lawrence León trasladó ayer por la mañana desde El Palomar hasta su aeródromo de San Fernando, por vía aérea, un aparato Curtiss-Oriole de 150 H. P., acompañado con un pasajero. Dicho piloto ha trasladado ya, definitivamente, todos sus aparatos desde El Palomar al nuevo cuerpo de volación de San Fernando.

RAFAEL OBLIGADO

Inhumación de sus restos

EL ACTO DE AYER EN LA RECOLETA

El sentimiento de pesar causado por el fallecimiento de Rafael Obligado, se exteriorizó ayer, con motivo de la llegada de sus restos y su inhumación en la necrópolis del Norte.

Numeroso público concurrió a la estación Retiro y a la Recoleta, asociándose en esta forma a los homenajes que debía tributarse a la memoria del inspirado poeta. Concurrieron en corporación al acto, las autoridades de las facultades y academias de Derecho y de Filosofía y Letras; sus profesores y alumnos, y políticos, literatos, y, en general, lo más representativo de los círculos intelectuales. Antes de procederse a la inhumación de los restos, en nombre de la academia y consejo de la Facultad de Filosofía y Letras, habló el doctor Juan Agustín García.

Obligado, señores, fué un poeta, dijo. La muerte es dulce y suave con los poetas. Deja que sobreviva la más noble esencia de sus almas. Nuestro poeta será la "sombra doliente que corre sobre la pampa argentina", según dice una de sus deliciosas estrofas. Su acre anima toda nuestra naturaleza. No podremos contemplar nuestra llanura que "el sol ilumina con luz brillante y serena", el curso del Paraná, y las flores nativas que decoran con tanta vivacidad la escena; ni oír el murmullo de los sauces, sin recordar algunos de sus bellos versos. Y aunque ya esté silenciosa, y para siempre jamás "la guitarra melodiosa de los cantos argentinos", su espíritu ha penetrado en nuestra tierra, y es por ahora el alma que la anima. No es improbable que más adelante nazca de nuevo el espíritu genial que se aproxima a la guitarra, y despertándola, "en las cuerdas ponga un beso".

Obligado representa el momento de transición del alma argentina, en que el espíritu gaucho hace el supremo esfuerzo para transformarse en un espíritu civilizado. Nuestro poeta toma al Santos Vega bárbaro y rústico de la leyenda, y sin quitarle su originalidad, le da un cierto barniz de finura, de elegancia, de cultura, pero saturada siempre del ambiente argentino. Su musa es:

"Una morocha que encanta
"Por su aire suelto y travieso,
"Causa eléctrico embeleso
"Porque, gentil y bizarra,
"Se aproxima a la guitarra
"Y en las cuerdas pone un beso".

El poeta era cristiano, descansara en la Paz del Señor, porque en su último segundo de conciencia vió la luz viva de la fe que lo reconfortaba. Y sus ángeles y sus ideales:

"En silencio se convienen
"A guardarle allí dormido,
"Y hacen señas, no hagan ruido,
"Los que están a los que vienen".

Habló en seguida, en nombre de la comisión de bibliotecas populares, el señor Miguel F. Rodríguez, al que siguió en el uso de la palabra el doctor Roberto S. Giusti, por la revista "Nosotros".

El doctor Carlos F. Melo pronunció la siguiente oración:

Pareciera que la Tierra engendradora y devoradora hubiese absorbido del todo la corriente de vida pura y armoniosa, que, antes, circulando en este cuerpo, hoy yacente, estaba consagrada a la divina mesa de la Poesía.

Ella reflejó, transfigurándolo con suave luz de ensueño, el ambiente argentino. Y los hijos de la región de los ríos y de las pampas, llevarán siempre en los encantados ojos las animadas imágenes que se iluminaron en su cristal candidísimo.

La verde llanura de vastos horizontes, en que el aire ardiente del estío finge mares inmensos y ciudades magníficas; la abierta llanura, perfumada por las flores del trébol, e idealizada, en las serenas noches por la soberana belleza de los astros; el río Paraná, portador de camalotes; en la mañanas de estío, fresco y claro como una fuente; a mediodía majestuoso y lleno de áurea luz; en las tardes mansos y policromos: blanco perla, violeta, rosa, de un azul suavísimo; sus riberas, sombreadas por ceibos y por sauces poblados de pidos, en donde prenden sus tules en los días de otoño las vagas niebles del río; las riberas, en donde cantan las olas, tocando en las cuerdas sonoras de los juncales; las islas floridas llenas de pasionarias y de achiras de oro.

Y los hombres de la pampa no dejarán apagar en su espíritu la figura viril y triste de Santos Vega, el cantor errante que vagaba por las lagunas oyendo el murmullo de las ondas; se miraba en las fantásticas aguas de los espejismos; se mostraba, a lo lejos, en las leves lomas risueñas como un alma que sufre; llegaba a los ranchos a despertar con una lágrima de sollozo de la guitarra en el silencio nocturno.

Y los hombres todos de la República seguirán viendo, por siempre, en la triste quebrada, al pie del cerro, el sublime figura del abanderado indígena, y por siglos, en la última noche bajo las estrellas, al lado de Martín Fierro, Obligado, en alas de su musa, un poeta completo. En su espíritu trabajaron siempre las abejas doradas (acaso de sus mieles. Vivió como si tuviera la convicción de una existencia sin precedentes; como si obedeciera a una ley divina. Una vez, conversando, yo le decía que el nacimiento y la muerta no podían ser sino crisis de trasformación, porque de otro modo sería incomprensible la evolución de la vida sobre la tierra, y la necesidad de verdad, de bien y de belleza, que, aunque a veces oculta, está en todos los hombres, y que se manifiesta sin duda en las almas más avanzadas.

Y me contestó: "Yo creo en una vida superior a la que nos acercamos, por la belleza o la virtud".

¡Oh, si fuera posible saber, amigo—desdeñando la sorpresa del hombre vulgo, que vive una existencia miserable, sumergida en las cosas de la materia, alimentando pasiones inferiores—seguro como estoy de vuestra memoria perdurable y convencido de que esta vuestra muerte es sólo una trasformación, si en alguno de los planetas de nuestro sistema, en el espacio etéreo que sus eclipses abrazan, o en alguno de los mundos de este nuestro universo que aparece en las noches como ciñendo el vasto cielo con una faja de bándo polen, habéis encontrado una nueva morada! ¡O si la bondad sin esfuerzo, el amor a la casta belleza, la aspiración a la inmortalidad, que mostrásteis bajo vuestra forma humana, os han hecho digno de llegar al destino supremo, de que hablaba Platón, de contemplar lo bello en su divina sencillez, en su forma única, despojada de atributos mortales!

El orden inteligible del Cosmos, la finalidad que se desprende de la vida terrestre, la belleza sensible e inteligible, y la belleza moral que encontramos o imaginamos y hacia la cual tendemos, son signos bastantes para depositar con tranquilidad absoluta, sin una lágrima, esta forma larval que ha abandonado Psiquis al alzar sus luminosas alas.

Entre las numerosas coronas, enviadas por diversas instituciones científicas y literarias y por particulares, figuraban las del gobierno provincial de La Plata, Facultad de Filosofía y Letras, comisión de bibliotecas populares y Municipalidad de la Capital.

NAVEGACION DE LOS RIOS

ENSAYO DE DESLIZADORES

Nota de la Dirección de Navegación y Puertos

La Dirección de Navegación y Puertos ha dirigido una nota al Poder Ejecutivo para poner en su conocimiento que esa dependencia ha tratado de verificar el empleo de medios veloces modernos para poder satisfacer las necesidades de la navegación de los ríos de escaso tirante de agua, así como los servicios de las comisiones que actualmente tienen a su cargo el estudio y obras en la amplia y extensa red navegable constituída por los ríos del sistema del Plata.

Agrega la nota que en un interesante estudio titulado "Hidroplanos—Su posible adaptación como medio de trasporte en los ríos de la República" aparecido en el Boletín de Obras Públicas de enero de 1920, el ingeniero de esta dirección general, Ernesto Baldassari, encara el problema con un criterio que coincide con los propósitos que ha tenido en vista la repartición al preocuparse del mismo asunto.

El autor de este estudio manifiesta que: "En la actualidad uno de los principales inconvenientes que se observan en la navegación del río Bermejo es la larga duración de los viajes debido a la poca velocidad que pueden desarrollar las embarcaciones en uso, tanto por sus características como por las condiciones del río (excesiva velocidad de corriente en épocas de crecidas), lentitud que si bien es tolerable para las cargas no deja de constituir un serio trastorno para el viajero obligado, como es el poblador. Por lo tanto, cualquier solución en el sentido de acortar la duración de los viajes estimo que reportaría sensibles beneficios de carácter general".

En efecto, añade, esta dirección general, en los servicios de navegación oficial que tiene establecidos ha podido comprobar los inconvenientes que en ese sentido se producen y la necesidad que para el desarrollo económico de la zona representa el evitarlos si se tiene en cuenta.

Recuerda luego la nota las siguientes manifestaciones del citado ingeniero:

"La República Argentina posee una red fluvial importantísima, que no es aprovechada totalmente por circunstancias especiales, que no es del caso analizar; por lo tanto, la aplicación de estos aparatos (deslizadores e hidroplanos neumáticos accionados por hélice submarina) puede abrir nuevos horizontes, especialmente para aquellos cursos que por no ser navegables en todo su recorrido, hoy no se les utiliza como medio de comunicación y en ese sentido, sería conveniente estudiar un programa general con objeto de verificar dicho aprovechamiento".

Teniendo en cuenta esto, añade la Dirección de Navegación y Puertos, se comprenderá el valor de la solución de tan importante problema.

Esta dirección—continúa—teniendo presente los últimos adelantos en los medios modernos y especiales de navegación ha promovido el estudio del punto entre los jefes de las comisiones y la inspección general de máquinas y materiales y las diferentes opiniones están de acuerdo en que un aparato del tipo de los deslizadores recientemente introducidos al país, tal vez debidamente modificado, sería de beneficiosos resultados, puesto que si ellos se comportan en nuestros ríos, conforme lo han hecho en los europeos, donde fueron ensayados, permitirán, en caso de éxito, introducir beneficiosas y económicas modificaciones en el servicio general y en particular en la navegación del río Bermejo.

Establecer "a priori" la eficacia de los deslizadores, siendo tan distintas las características de nuestros ríos, no es posible, debiendo ello resultar de las experiencias que se practiquen, las que aconsejarán las condiciones de aplicación.

En de acuerdo con este criterio y en vista de los informes mencionados que esta dirección general considera de conveniencia realizar un ensayo, que permitiera arribar a resultados concluyentes, a cuyo efecto se pondría en comunicación con una casa especialista que los posea en plaza y que los facilite con tal objeto, lo que estima no es difícil obtener.

Termina diciendo que, en vista de las razones expuestas juzga oportuno realizar el ensayo propuesto, para lo cual formulará el plan respectivo y llevará a conocimiento de la superioridad, y en oportunidad, los resultados que se obtengan.

BANCO DE LA NACION ARGENTINA

Balance al 29 febrero de 1920

Ha sido aprobado por el Ministro de Hacienda el balance de saldos de la casa central y sucursales del Banco de la Nación Argentina al 29 de febrero último, documento que desprende, aumento de 19.161.439 pesos en descuentos y adelantos, y disminución de 5.731.679 pesos en los depósitos generales, de cuya diferencia a los depósitos del público solamente, correspondió disminución de 218.904 pesos. Las existencias de efectivo en caja disminuyeron en febrero 21.126.989 pesos, y el haber del Banco en poder de los corresponsales aumentó 1.885.287 pesos oro.

He aquí los saldos generales del referido balance:

Activo: Corresponsales en el exterior, $ o/s 10.409.868.61; Adelantos en Cuenta Corriente y Cauciones, $ o/s 5.069.21 y $ m/n 326.997.774.29; Letras a recibir, $ m/n 3.256.175.78; Créditos a cobrar garantidos, 21.988.418.41; Documentos Descontados y Redescuentos, $ o/s 3.444 y $ m/n 265.405.107.92; Deudores en Gestión, 2.727.322.50; Inmuebles, 15.601.889.84.

Fondos Públicos Nacionales, $ o/s 9.129.925.27 y $ m/l 32.367.116.15; Mavilización del Fondo de Conversión, ley 9479 y 10.251, $ o/s 20.000.000; Muebles y útiles, $ m/l 769.777.12; Ministerio de Hacienda, ley 10.251, $ 71.999.665.25 m/l; Gastos generales, $ 2.114.268.58 m/legal; gastos judiciales, $ 28.705.49 m/l; Conversión, $ m/n 343.038.441.73; Ley 10350, convenio con Francia y Gran Bretaña, $ oro 120.000.000.00;

Pasivo: Capital, $ m/l 138.850.000.25; Fondo de reserva, $ o/s 18.207.671.24.

Fondo de Conversión, ley 9479, $ o/s 20.000.000; Conversión, 164.196.915.35; Movilización del Fondo de Conversión, ley 9479 y 10.251, $ m/l 46.454.545.45; Depósitos: A la vista y plazo fijo, pesos oro 1.428.582.89 y $ 998.314.671.65; Judiciales, $ oro 27.247.19 y pesos moneda legal 28.312.928.12; En custodia (Cámara Compensadora), $ 3.441.274.31 oro y $ m/n 170.180.884.43. Total de depósitos, $ o/s 4.914.464.39 y pesos moneda legal 1.347.348.206.19; Banco Nacional en Liquidación, $ m/n 280.722.02; Comisiones, intereses y descuentos, pesos oro 1.471.768.74 y $ 10.047.036.84 moneda legal; Ganancias y pérdidas, $ oro 6.60 y $ m/l

UN ARTICULO DEL EX PRESIDENTE POINCARE

ESCRITO ESPECIALMENTE PARA LA PRENSA

CONCEPTO DEL PODER PRESIDENCIAL EN FRANCIA

MANIOBRAS ALEMANAS PARA EVITAR EL CUMPLIMIENTO DEL TRATADO

CRITICAS A LOS MÉTODOS DE TRABAJO DEL CONSEJO SUPREMO

PARIS, marzo 11 (Especial). — De [illegible] ha recibido el primer artículo [illegible] M. Poincaré para [illegible].

El mismo dice:

"Debo tributar un elocuente homenaje al brillo y a la imparcialidad de los periodistas que, como Francis Charmes, o diputados como Charles Benoist, exponían sus opiniones en revistas francesas antes de tener ya aquel cargo, lo que no dejaba lugar a la sospecha de que [illegible] su propia política.

"La única cosa que me ha permitido aceptar ha sido el conocimiento adquirido en estos últimos siete años, en los cuales mi vida se ha desarrollado entre la lucha de los partidos, como árbitro, despojado de toda preocupación personal.

"Si el día que se nos declaró la guerra, la unión de todos los ciudadanos apareció a mis ojos como una condición esencial para la victoria, no necesito ser clarividente para exponer que esta condición es igualmente esencial ahora para la reconstrucción.

"En la convicción de que esta necesidad primordial domina todos los cálculos, expondré ahora algunos hechos individuales.

LA UNION NACIONAL

"Frente al enemigo hemos logrado acallar las preferencias personales, olvidando todas las animosidades y reconociendo a nuestros adversarios de ayer como nuestros hermanos.

"Y si nuestro propósito era ayer hacernos de muerte mutuamente, sublimes, sin embargo, ofrecer al mundo un ejemplo magnífico de armonía en presencia del peligro mortal, buscando la seguridad de la patria en la unión de todo el país.

"¿Y todo habría sido simplemente para dejar al país victorioso deshacerse hoy en pedazos? La misma victoria no resistiría a esta prueba y con nuestras propias manos prepararíamos la más pronta y más enérgica revancha en favor de Alemania.

"Es bien cierto que, en tanto que el enemigo hollaba con su bota el suelo de diez de nuestros departamentos, teníamos el deber directo y elemental de expulsar a los invasores, y, ya que él nos había atacado, obligarlo a devolvernos las provincias que nos había arrebatado.

"Una vez restablecida la paz, no es posible que los varios partidos no vuelvan a reanudar la lucha por sus respectivos programas de gobierno; Este despertar es una prueba de la actividad nacional, pero el que reflexione sobre la enormidad de la tarea que aún queda por realizarse, comprenderá que el al proceder a su propia reconstitución los partidos se niegan a unirse entre sí, dentro de la República, a fin de realizar una acción común, Francia se encontrará en la imposibilidad de recoger el mejor beneficio del Tratado de Versalles y de iniciar su restablecimiento económico y financiero, cuya necesidad se hace sentir cada día más imperiosamente.

"En todas las ocasiones, desde el 18 de febrero, día en que asumió la presidencia M. Paul Deschanel ha tenido ocasión de hablar en nombre del país, e insistió vigorosamente en esa verdad esencial.

"Las hermosas celebraciones de [illegible] Burdeos, contraparte [illegible] de la melancólica sesión del 1.o de marzo de 1871, permitieron al presidente de la República presentar su pensamiento favorito bajo una forma particularmente feliz, y con llamamiento a la unión, a la disciplina patriótica, a la coordinación de la tarea era tanto más conmovedor cuanto que se hacía oír en medio de la huelga, mediante la cual los elementos revolucionarios trataban otra vez de [illegible] a su antojo a las organizaciones obreras.

"Nadie puede con palabra más autorizada que la de M. Paul Deschanel repetir al país, tantas veces y por tanto tiempo como sea necesario, estas advertencias, por cuanto ha sido muy felizmente elector por la casi unanimidad de la asamblea nacional. No es representante de ningún grupo, ni defensor de ninguna doctrina en particular, no obedece a nadie y no es enemigo de nadie. La suya es verdaderamente la voz de Francia.

FUNCION PRESIDENCIAL

"Para la nación constituiría una fuente incomparable de fuerza el salvaguardar de todo peligro el crédito y el buen nombre de la función presidencial.

"Desde el momento en que la Constitución ha hecho del presidente de la República un consejero y un director, le ha quitado el derecho de acción y responsabilidad personal, y si puso en manos de ministros responsables toda la realidad del poder, debe durante todo el período de su magistratura estar libre de los ataques de los partidos.

"En ambas Américas, el presidente es una persona política. Su elección es el resultado de un gran conflicto de opiniones opuestas y señala la victoria de una organización gubernamental sobre otra organización rival, dejando inevitablemente detrás de sí el descontento y el rencor.

"El presidente, cualquiera que sea su valer, su autoridad moral y su posición en el país, conserva adversarios, que no se desarmarán aun cuando no aquél se sintiese dispuesto a olvidarlos. Es, antes que nada, el representante de su partido, y sus amigos se lo recuerdan.

"Es la cabeza del gobierno al mismo tiempo que la cabeza del Estado. Posee todos los derechos de la cabeza del gobierno; posee todas sus prerrogativas, responsabilidades, ventajas e inconvenientes.

"Pero en las monarquías constitucionales de Europa, todas las cuales se han inspirado en las tradiciones británicas, y en la Constitución francesa, que en muy poco difiere de esas monarquías, a no ser en la supresión del derecho hereditario y en el carácter electivo del jefe del Estado, este último, para decir la verdad, no es más que la personificación de los grandes intereses del Estado.

"En los reinos que nos rodean, este elevado papel de la corona no es discutido por nadie. En cualquier parte que se presente el rey, levanta el espíritu de la muchedumbre que aclama en él a la suma de las fuerzas morales y materiales que constituyen al país. El es el símbolo ante el cual todos se inclinan. El presidente de la República Francesa, está revestido de iguales inmunidades.

"Regula constitucionalmente los medios de acción y responde a la vez responsable de lo que se haga fuera de él mismo durante el curso de su magistratura, sería ocurrencia singular.

"No hay necesidad, a la verdad, de restablecer la ley de lesa majestad en su favor; la opinión pública debe constituir su custodia, y velar por que un prestigio que refleja la unidad nacional, no sea menoscabado por la enemistad de los partidos opuestos.

"Cuantas veces, en las últimas semanas, M. Paul Deschanel estuvo en contacto con el pueblo, el consenso general del sentimiento público se establecía espontáneamente, con respecto a su nombre.

"La política francesa, por un período de siete años, posee un centro fijo y un punto de concentración. Nunca fué más necesaria esta garantía de estabilidad. Tanto en el interior como en el exterior, tendremos que emprender una prolongada tarea, que exigirá para ser realizada, tanta perseverancia como claridad de concepto.

LA EJECUCION DEL TRATADO

"Como lo ha declarado en varias ocasiones M. Millerand, en sus discursos que suelen ser tan sobrios como vigorosos debemos, antes que nada, asegurar la ejecución del tratado de paz; debemos cumplir el noble juramento formulado en Burdeos, por el presidente, en nombre del país.

"Cuando emprendamos de lleno la tarea, que ya ha sufrido harta demora, debemos tener conciencia del hecho de que todo compira para volvería más ardua.

"Alemania ha firmado el tratado de Versalles. Ha reconocido por escrito, y por el honor de sus plenipotenciarios, que es culpable de haber iniciado la guerra, y que debería por justicia, reparar el mal de que es autora. Pero aun no estaba seca la tinta de estas firmas, cuando inició con su refinada ciencia y perdida, una doble campaña, cuyo objeto era librarse de las obligaciones que acababa de contraer.

"Por una parte el "Reich", con sospechoso entusiasmo, emprendió la defensa de su anterior gobierno imperial, y difundió insidiosamente en todos los países, la idea de que Alemania y sus aliados no podían ser tenidos como únicos responsables de la guerra, y que, por lo tanto, no sería justo que los países derrotados sufriesen la plena responsabilidad de ella.

Por otra parte, el gobierno de Berlín trataba de pintar bajo los colores más sombríos, la situación económica de Alemania, presentando al imperio como un deudor de buena fe, pero, desgraciadamente, insolvente, y para ganarse por estas hábiles jeremiadas la lástima de sus vencedores, esa doble maniobra fué efectuada por el mundo con arte superior, y tiende a dividir a los aliados y transformar en tratado en un nuevo "guilepo de papel".

"Por consecuencia, somos testigos del recrudecimiento de las odiosas calumnias que los alemanes propalaron durante varios años, mediante la "Gazete des Ardennes", y también en Francia mediante los traidores y los espías. No se atreven, todavía, a afirmar que Francia declaró la guerra; pero propalan insinuaciones según las cuales Francia fué culpable de imprudencias y de provocaciones, que se dejó llevar por el espíritu del desquite, que cedió a la tentación de la gloria militar, y, por supuesto, tratan de personificar en unos pocos hombres, los fines políticos belicosos que atribuyen, en plena contradicción con la verdad, al gobierno de la República.

ACTITUD DE FRANCIA

"Da pena pensar que un pueblo de franceses, regidos por la razón política, puedan trabajar paralelamente con Alemania en esta adulteración de la historia, y que audaces falsedades puedan ser impresas en la misma París, acerca de las causas inmediatas o remotas de la guerra.

"Por mi parte, en más de treinta años que estuve, de diversos modos, mezclado en los asuntos del país, nunca he conocido un presidente, ni un jefe de gabinete, ni un ministro, ni uno solo que fuese bastante insensato para desear un conflicto armado con Alemania, o que se atreviese a pronunciar la palabra o siquiera a acariciar la idea del desquite.

"Tendremos varias oportunidades de explicar nosotros mismos la actitud observada por Francia y por todos aquellos representantes suyos, no solamente durante el período que precedió inmediatamente a la guerra, sino también en los años anteriores. Sería fácil establecer en este punto que la doctrina del tratado de paz es irrefutable, y que no puede ser suscitada contra el gobierno de la república una sola acusación que atañe la culpabilidad de Alemania.

"En el mismo día en que, mediante el armisticio Francia volvió a entrar en Alsacia y Lorena, gritamos al buen pueblo que nos daba la bienvenida con los brazos abiertos: "El día en que Alemania se precipitó sobre nosotros, todos juramos que no abandonaríamos las armas mientras no estuviesen libertados; pero la guerra es cosa tan espantosa que, por inconquistables que estuviésemos al vernos separados de vosotros, jamás, ni siquiera para reconquistaros, para volveros a hallar, habríamos asumido la responsabilidad de precipitar a Francia en semejante catástrofe."

"Y hasta en la sagrada exaltación de aquellas horas inolvidables no hubo un solo lorenés, un solo alsaciano, que no comprendiese y aprobase la declaración que nuestra conciencia nos dictaba.

"Aún cuando se complacían algunos individuos aislados en los países aliados en ser los tristes medios de propagación de las calumnias alemanas, nadie cree que en sus ideas fantásticas pueda hallarse nada que justifique la revisión del tratado. Aún cuando los órganos oficiales del gobierno de Berlín apoyen esos esfuerzos insensatos, Alemania no abriga la ilusión de que ha de conseguir engañar acerca de la cuestión de las responsabilidades por la guerra a nadie que no esté de antemano dispuesto a dejarse engañar.

"Cuenta ciertamente más Alemania con sus protestas de impotente buena fe y de irremediable insolvencia. Con el objeto de difundir bien entre los pueblos victoriosos la convicción de que desea sinceramente cumplir el tratado, pero que no puede, acude a todos los recursos de su genio de propaganda momentáneamente embotado por el final de la guerra, pero que ahora vuelve a despertar. Naturalmente se dirigió en primer término a Francia, pues hallaría aquí inseparable oposición.

LAS REPARACIONES

"De todas las naciones beligerantes Francia ha sido la que más ha sufrido.

"Cuando consintió en el armisticio fué bajo la condición expresamente estipulada de que hallaría garantías suficientemente efectivas y por fin leyó en el artículo 232 del tratado que las reparaciones serían integrales.

"En todos los casos en que el asunto fué disputado en las Cámaras todos los oradores estuvieron de acuerdo con el gobierno en declarar que Francia tenía derecho a ser reembolsada por todos los daños sufridos en la guerra.

"Hubo desconfianzas que pesaron: "La deuda contraída con nosotros no quedará ligada ni en quince años. No podremos siquiera una hipoteca. Corremos el riesgo de ver algún día dejar al pago de las anualidades." Pero hasta, según parecía, tuvo la medida fijada para suponer que el día siguiente mismo del pretendido ataque Alemania a disponer el capital y los intereses de su deuda.

"Sin embargo, poco a poco, han venido circulando rumores por el mundo. En todas partes se ha oído declarar que si el tratado se cumplía, causaría la ruina de Alemania.

"Los propagandistas de esta idea se limitaron al principio a manifestar que, con el objeto de permitir a la nación deudora que pudiese pagar, era necesario no solamente suministrarle los medios de proveerse de víveres y materias primas, sino también asegurarle toda su restauración económica.

"Luego, por evolución gradual comenzaron a sostener que las exigencias del tratado eran abrumadoras para Alemania y era necesario aliviarlas en interés de los mismos acreedores.

EL PAGO DE LAS DEUDAS

"Inmediatamente comenzó a florecer toda una literatura sobre ese tema, principalmente entre nuestros amigos anglosajones.

"La revisión del tratado llegó a ser el tema favorito de algunos diarios. Hombres políticos de primera fila que en varias ocasiones habían dado a Francia pruebas de amistad, como Mr. Asquith, proclamaron que parecía imposible no reconsiderar el tratado.

"En pocas palabras, aun antes que la deuda para con los aliados, y sobre todo con Francia, hubiese quedado fijada en su total, se trataba de demostrar que era necesario reducirla, como pedía lord Robert Cecil, que se la fijase sin hacer cuestión de valuaciones, y que la suma fijada se basase más bien en proporción de la supuesta capacidad de Alemania que en base a la consideración de los daños causados.

"Es verdad que ningún acreedor razonable desea ver agotado a un deudor que debe libertarse de su deuda gradualmente, si existe ningún hombre de ideas sanas que sea bastante inhumano para querer condenar a la miseria a una nación derrotada; pero de todos modos, sería más justo, antes de hablar sobre la suerte de Alemania, tener en consideración nuestras regiones devastadas.

"En las partes de Alemania que ha experimentado mayores sufrimientos, éstos han sido menores que en aquel de nuestros departamentos del Norte o del Este que menos han sido afectados. Los aliados no pueden olvidar que esas desgraciadas comarcas han sido el inmenso campo de batalla donde se disputaron no solamente los destinos de Francia, sino también los de los Estados Unidos y de la Gran Bretaña.

"Cuando, después de varios años, los habitantes volvieron a hallarse en medio de las ruinas, sus casas habían desaparecido.

"No sabían si habían sido destruidas por granadas alemanas, francesas, inglesas, portuguesas o alemanas. De una sola cosa estaban seguros: sus hogares habían sido sacrificados por la causa común.

"Nuestros aliados nos han dado demasiadas pruebas de solidaridad para que podamos suponer, siquiera por un instante, que esta situación excepcional de Francia en la coalición pueda escapar a su memoria o a su gratitud.

"Hemos pagado con nuestra carne, nuestra sangre, nuestra fortuna, la victoria de las naciones libres. Tenemos un derecho innegable a ser indemnizados.

"Además existen en Alemania algunos hombres clarividentes que comprenden que en el interés del porvenir de su país conviene que éste cumpla lealmente el tratado. La gran necesidad natural de Francia la arrastrará ciertamente a reanudar en cuanto sea posible sus relaciones corteses con los enemigos de ayer, y de ellas podrá sacar en breve ventajas económicas Alemania, y hasta en los departamentos devastados, la industria y el comercio de Alemania podrían hallar fácilmente desde mañana oportunidades de actividad y provecho. Pero antes que pueda Francia participar en esas combinaciones es necesario que esté segura de hallarse frente a una Alemania reformada, cuya actitud sea sinceramente pacífica, y cuya buena fe en el cumplimiento de sus compromisos nos demuestre la sinceridad de su arrepentimiento.

"Por el momento, desgraciadamente, estamos muy lejos de tener tal seguridad. En los discursos pronunciados en la Cámara con ocasión de la incorporación de la clase de 1920, el ministro de Guerra, el general de Castelnau, M. Briand, M. Strauss y M. Doumer, tuvieron razón al exigir con insistencia que Francia mantenga intacta su voluntad y su fuerza para hacer cumplir el tratado. Su lenguaje firme y patriótico coincidía a tal punto con el sentimiento general que el proyecto fué votado por la Cámara por inmensa mayoría y sin oposición por el Senado. Este es un magnífico ejemplo de unidad nacional.

"El mismo espíritu de armonía se observó en otras muy graves deliberaciones sobre política exterior y con respecto a la huelga ferroviaria. Todo esto es de buen augurio. El gobierno sabe que puede contar sólidamente en la representación nacional, en cada ocasión en que sea necesario adoptar medidas para mantener y robustecer la paz interna y externa.

EL CONSEJO SUPREMO

"La autoridad adicional que así adquiere M. Millerand será valiosa en el cumplimiento de la formidable tarea que ha emprendido animosamente.

"Al asumir el poder encontró en suspenso un sinnúmero de cuestiones que, harto frecuentemente, en los consejos internacionales solían ser objeto de soluciones improvisadas y contradictorias.

"Sirva de ejemplo la cuestión de Constantinopla, en la cual no se ha hecho más que avanzar, para retroceder luego, y volver a avanzar más tarde.

"Entre Londres y el Quai d'Orsay se han producido las más increíbles contradicciones. Cuando dirigía aún M. Pichon el ministerio de Relaciones Exteriores había redactado acerca de las condiciones de paz con Turquía un notable memorándum en el cual exponía los motivos por los cuales debían en su opinión los aliados mantener al sultán en Constantinopla, asegurando simultáneamente por acuerdo internacional la completa libertad de los Estrechos.

"En el último viaje que hizo a Londres, M. Clemenceau sostuvo al principio, con brillante habilidad la misma opinión; pero se halló en un momento frente a Mr. Lloyd George, que parecía entonces, por el contrario, seducido por la perspectiva de la expulsión de los turcos de Europa.

"M. Clemenceau se dejó convencer por la opinión de su ardiente y sutil opositor, y dejó en Londres, para redactarse, el acuerdo, con ese efecto, a uno de los más eminentes funcionarios del Quai d'Orsay, que nunca había disimulado su invencible hostilidad al mantenimiento de los otomanos en Europa.

"Transcurrieron algunos días. M. Clemenceau regresó a París convencido de que podían suscitarse graves complicaciones en el Asia menor así como rozamientos entre los aliados, si se obligaba al sultán a firmar [illegible] Sèvres.

"Entonces [illegible] Lloyd George se [illegible] convencer por las observaciones de algunos de sus ministros y por las protestas de los indios, reconoció, en su primer plan, y al contestar ante la Cámara de los Comunes a las conclusiones de sir Donald Maclean, halló los más brillantes argumentos para sostener la opinión que al principio defendiera M. Clemenceau y contra sus propias ataques, y que ulteriormente sostuvieron M. Clemenceau dispuesto a sacrificarle ampliamente.

"Desgraciadamente los turcos tuvieron conocimiento de esas vergonzosas disputas. Estas desalentaron a los que deseaban un acercamiento con los aliados y particularmente con Francia. Y por otra parte dieron nuevos bríos a los peores de nuestros adversarios, aquellos cuya irritación encontraba en ellas alimento, y cuyas intrigas quedaban favorecidas por ellas.

"Existen fluctuaciones análogas con respecto a Armenia, la Cilicia y Siria. Pero no debemos atribuir esas incoherencias a los hombres; son la consecuencia inevitable de los procedimientos que han sido empleados.

"El Consejo Supremo comprendía a los más grandes hombres de Estado de Europa y de América, pero al mismo tiempo que se reunían día tras día en absorbente colaboración, esos jefes de gobierno perdían más y más contacto con los respectivos gabinetes, parlamentos y naciones.

"En momentos en que un sinnúmero de problemas vitales se presentaban; y todo en la administración, las finanzas y el orden social, era objeto de reorganización, los miembros del Consejo Supremo se aislaban más y más en una tarea gigantesca, y los países abandonados a sí mismos, comenzaron a sentir que ya no estaban gobernados.

"Y, como para acrecentar esta aplastadora tarea, el Consejo Supremo resolvía no solamente acerca de cuestiones en que estaban interesadas las potencias representadas en su seno, sino acerca de todos los asuntos incidentales que suscitaba la preparación de la paz universal y tomó la enojosa costumbre de regentar a veces, con tono algo desconcertante, naciones que calificaba bajo el epíteto de "pequeñas" y que, en su mayor parte eran fieles amigas de Francia.

"En vista de que la presidencia del Consejo Supremo había sido otorgada al jefe del gobierno francés, parecíamos ser nosotros quienes tratábamos con ese arrogante desdén a aquellos Estados que nos son más afines por tradiciones y sentimientos.

"Llegó el día en que el Consejo Supremo perdió, por ausencia, y luego por causa de enfermedad al ilustre representante de los Estados Unidos. Pero continuó sus tareas con celo infatigable, creyendo que podía prescindir de la presencia de los Estados Unidos y fué necesaria la nota de Mr. Wilson del 14 de febrero, para recordar a las fracciones sobrevivientes del Consejo que su miembro ausente no entendía que no se le tuviese en cuenta.

"Las negociaciones, realizadas de acuerdo con las reglas ordinarias, y confiadas, bajo la vigilancia y la dirección de los gobiernos, a hombres del oficio, habrían resultado cien veces más eficaces que estas constantes viajes en uno y otro sentido, a través del canal.

"Los pueblos podrían ser mantenidos tan bien informados acerca de las conferencias de los diplomáticos como acerca de las reuniones de los primeros ministros. Los jefes de los gobiernos permanecerían en sus puestos para dar desde arriba sus órdenes a los delegados. Cada cual se hallaría en su puesto, y el derecho no perdería nada.

"Puede el Consejo Supremo caer por fin en su último sueño. Esto no cambiaría nada ni a M. Millerand, ni a la Cámara, ni al país."

RAYMOND POINCARE.

NUEVO COLABORADOR DE "LA PRENSA"

M. RAYMOND POINCARE

EX PRESIDENTE DE LA REPUBLICA FRANCESA

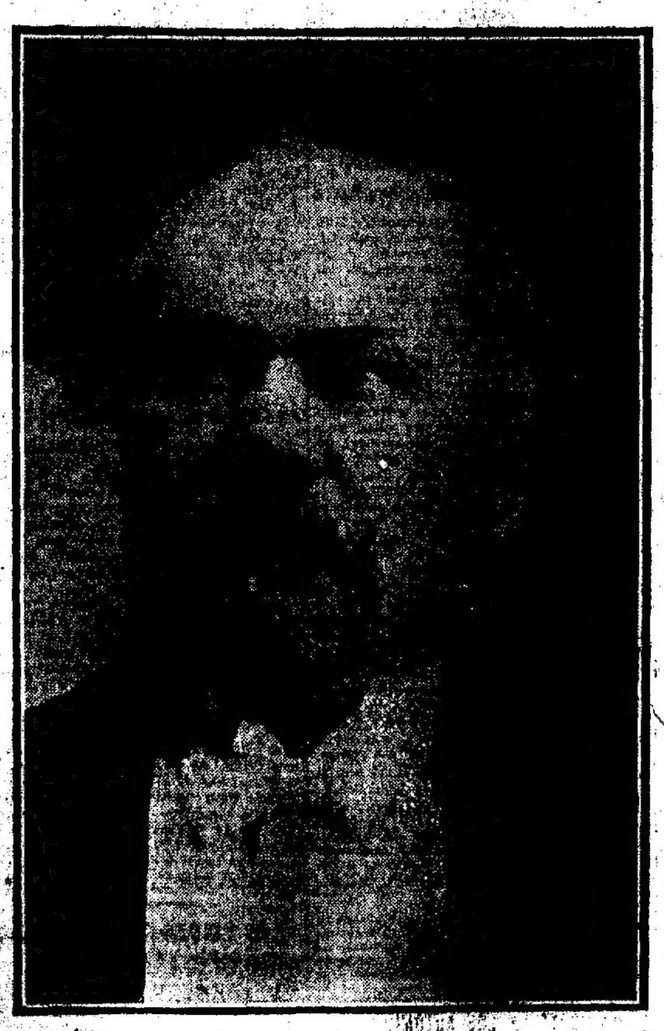

Publicamos hoy en nuestra sección telegráfica la primera correspondencia de M. Raymond Poincaré, ex presidente de la República Francesa, y publicaremos en adelante una correspondencia por quincena del mismo ilustre ciudadano de Francia.

El anuncio será acogido, sin duda alguna, con agrado por nuestros lectores. Animados del deseo de dar a conocer al público la opinión de un hombre tan representativo sobre las cuestiones que en estos momentos preocupan al mundo, solicitamos la colaboración de este estadista, que un año del gobierno de Francia durante una de las épocas más importantes—si no la más importante—de su historia, y M. Poincaré accedió a nuestro pedido, comprometiéndose a transmitirnos por telégrafo, una colaboración por quincena. Estudiando las cuestiones internacionales y la evolución que tomen los diversos problemas de la hora, Poincaré emitirá en cada una de sus correspondencias su opinión personal, como ex presidente de la República, y para hablar de los [illegible] con [illegible] que [illegible] mejor que Poincaré los antecedentes de todos los grandes problemas que conmueven hoy día el interés del mundo, y quién está más enterado que el ex presidente de las interioridades de las gestiones que cambiaron la faz del mundo y crearon un estado de cosas no soñado hace apenas media docena de años?

Debemos recordar que, a diferencia de otros hombres públicos franceses, para los que el paso por el palacio del Elíseo marcaba el fin de su vida política, como sucedió con M. Loubet y M. Fallières, M. Poincaré sigue dedicando su actividad a los asuntos públicos. Además de ser senador, fué designado presidente de la comisión de reparaciones, una de las comisiones más importantes de las que creó el tratado de Versalles, ya que está llamada a velar por el cumplimiento de las obligaciones financieras y económicas que el tratado de imponía a Alemania.

Recordemos que las correspondencias nos serán remitidas por telégrafo, a fin de que no pierdan su actualidad y sean el reflejo fiel de la situación del momento en que las escriba el ilustre autor.

RESTABLECIMIENTO DE LA PAZ

TRATADO DE VERSALLES

ACTITUD NORTEAMERICANA

Debate de las reservas

EN EL SENADO

WASHINGTON, marzo 11 (Asociated) — Cierto número de senadores republicanos, juntamente con algunos de sus colegas demócratas, han convenido, según se dice, en aceptar una reserva modificada del artículo 10 del pacto de la Liga de las Naciones. Creen que por este medio conseguirán que pueda ser ratificado en breve el tratado de paz por el Senado.

Esa reserva está redactada en la forma siguiente:

"Estados Unidos no asume ninguna obligación de emplear sus fuerzas militares o navales, ni sus recursos, ni establecer diferenciación alguna de tratamiento económico, con el fin de defender la integridad territorial o la independencia política de cualquier otro país, o intervenir en controversias entre otras naciones, sean o no miembros de la Liga de las Naciones, de acuerdo con las disposiciones del artículo 10, o de emplear las fuerzas navales o militares de Estados Unidos, de conformidad con cualquier otro artículo del tratado y con cualquier propósito, a menos que, en cada caso particular, el Congreso, en el ejercicio de su plena libertad de acción, lo haya dispuesto así, por resolución conjunta".

WASHINGTON, marzo 11 (United) —Parece seguro que muy pronto se votará en el Senado la resolución de transacción Watson-Simmons en la reserva relativa al artículo 10, que establece que los Estados Unidos no asumirán obligación alguna del empleo de sus fuerzas militares o navales, sus recursos, ni prestarán su concurso a presión financiera para preservar a algún país de agresiones exteranas.

El senador Simmons declaró que treinta senadores demócratidos se han comprometido para apoyar esta enmienda, lo que significa que se necesitarán 14 votos republicanos para la aprobación de la reserva del senador Lodge, si éste y sus correligionarios aceptan la modificación introducida. Si los republicanos resuelven no aceptar esta transacción, se votará inmediatamente la reserva de Lodge en su forma original.

PETICION DE LOS ARMIOS

LONDRES, marzo 11 (Havas) — "The Times" dice que ha sido presentada al Consejo Supremo un memorándum, en el cual los armios de Asia Menor piden su independencia bajo el mandato de la Liga de las Naciones.

Agregan los interesados en dicho documento que prefieren el nombre de armios, y que el armado actual francoinglés no hará más que fomentar la división entre las nacionalidades.

CUESTION TURCA

Actitud de los aliados

LA ACCION MILITAR

LONDRES, marzo 11 (United) — La ocupación de Constantinopla, dispuesta por el Supremo Consejo, será llevada a la práctica inmediatamente, según lo anuncia el "Daily Chronicle".

Añade el diario que las tropas ocuparán puntos estratégicos sobre ambas orillas del Cuerno de Oro, y que las demás medidas serán aplicadas según los resultados que se obtengan de este primer paso hacia la ocupación de la ciudad.

PARIS, marzo 11 (United) — Un despacho de Londres anuncia que el Supremo Consejo resolvió ocupar los puertos de Izmid y Madania. Se anuncia que también será ocupada Trebisonda. Todas las operaciones aliadas se efectúan bajo el mando del general Franchet d'Esperey.

"Le Temps" declara semioficialmente que los jefes militares aliados en Turquía comprenderán la ocupación efectiva de Constantinopla, la toma de posesión de otros importantes puntos y el control de las comunicaciones telegráficas.

No se cree probable que los aliados procedan contra el nuevo gabinete, salvo para pedir al gobierno que no apoye a los jefes nacionalistas, especialmente a Mustafá Kemal, cuya dimisión será exigida.

LONDRES, marzo 11. (Associated) —Se cree que el Consejo Supremo impartió órdenes para la ocupación de importantes puntos de la Turquía europea y asiática por las fuerzas militares y navales aliadas. El señor Venizelos se dice que reiteró el ofrecimiento de las fuerzas militares griegas que existían en Esmirna para rodear a Mustafá Kemal, a quien se acusa de ser el instigador de las matanzas habidas últimamente en Cilicia.

A todo esto, parece que el tratado con Turquía está aun muy lejos de completarse.

LONDRES, marzo 11 (Havas) — "The Times" dice que en los círculos oficiales se estima en que las fuerzas aliadas y griegas son suficientes para resolver las dificultades que podrían sobrevenir en Turquía para debido a las grandes concesiones que parece asumir la Gran Bretaña, no sería difícil que las negociaciones relativas que se efectuaran en ese territorio fuesen de una gran importancia.

LONDRES, marzo 11 (Associated) —El gobierno de los Estados Unidos [illegible] aliados [illegible] en Esmirna.

---

en la sesión del miércoles al Supremo Consejo.

Se dice que los principales proposiciones contenidas en ese informe fueron aprobadas y adoptadas.

Se cree que estas consisten en reanudar las enérgicas medidas para causar impresión en Turquía con la determinación de los aliados de hacer cumplir a ese país los términos del armisticio y del tratado, especialmente lo relativo a la cuestión de las razas, de acuerdo con los ideales de la civilización europea.

LONDRES, marzo 11 (United)— Se ha declarado semioficialmente que el ejército griego en Esmirna está listo para emprender una campaña en la Anatolia, tan pronto como la "Entente" otorgue el permiso para ello.

Venizelos reiteró la declaración que hizo anteriormente, de que las tropas helénicas están preparadas para proceder enérgicamente contra las fuerzas turcas nacionalistas. El primer ministro griego no hace reclamación alguna referente a pagos. Se cree que han surgido nuevas complicaciones, pues Anatolia habría sido previamente comprendida en la esfera de influencia italiana.

LA LIGA DE LAS NACIONES

ADHESION DEL SALVADOR

PARIS, marzo 11 (Especial) — Anúnciase que M. Romanos, ministro de Grecia, representará a su país en el consejo de la Liga de las Naciones que se reunirá mañana en esta capital.

SAN SALVADOR, marzo 11. (Associated) — El Congreso ratificó el decreto del Poder Ejecutivo por el cual la República del Salvador ingresa en la Liga de las Naciones.

LONDRES, marzo 11 (Havas) — Con carácter oficial se anuncia que la cuarta asamblea del consejo de la Liga de las Naciones se verificará en Roma, antes de finalizar el mes de abril próximo.

En esta asamblea se discutirán diversas cuestiones que tienen atingencia con el pacto de la Liga de las Naciones, inclusive el desarme universal.

PARIS, marzo 11 (Associated) — El príncipe [illegible] delegado de las Naciones se reunirá el sábado en esta capital [illegible] Mr. Tittoni, Mr. Hymans, Balfour, Tittoni, Madrid, Bourgeois, De Leon, De Cunha e Hymans. Hostelet reemplazará a Vandervelde.

El principal asunto que se tratará será el envío de una comisión a Rusia para obtener una información "de visu" e imparcial sobre la presente situación de ese país, como fué solicitado el día que [illegible] por Lloyd George a sir Eric Drummond, quien manifestó que la oficina internacional del trabajo, como sección perteneciente a la sociedad de las naciones, había propuesto el envío de esa comisión, pero los aliados pensaron que si la enviaba la Sociedad de las Naciones directamente, su informe tendría mucha mayor autoridad y más facilidades de éxito de la delegación.

PROTECCION DE LAS MINORIAS

LONDRES, marzo 11 (Havas) — El Supremo Consejo interaliado estudió las medidas tomadas para asegurar la protección de los armenios y de las demás minorías.

LAS TROPAS EN EL RHIN

LONDRES, marzo 11 (Havas) — Telegrafían de Colonia que el mariscal Foch celebró un consejo de guerra, discutiendo con el mariscal Wilson la cuestión del ejército británico en el Rhin, siendo probable que el ejército francés ocupe bien pronto el nuevo sector, reemplazando a las británicas.

VISITA A LAS FORTIFICACIONES ALEMANAS

PARIS, marzo 11 (United) — El consejo de los embajadores resolvió que el mariscal Foch tendrá el derecho de hacer una visita de inspección cada vez que lo estime conveniente, a cualquiera de las fortificaciones alemanas.

ALEMANIA

AGITACION ANTIALIADA

NUEVOS INCIDENTES

GRAVEDAD DE LOS SUCESOS

LONDRES, marzo 11 (Asociated) —El corresponsal del "Daily Mail" en Berlín comunica que información hasta hoy no publicada, de que, aparentemente, se había organizado un ataque para el 4 de marzo por los soldados alemanes contra los oficiales ingleses, franceses y belgas, que visitaban los cuarteles de Prusia, de acuerdo con las estipulaciones sobre la desmovilización del ejército alemán.

Dice el corresponsal que los tres oficiales aliados, allí acreditados por el campamento por un oficial alemán, fueron aliados y apedreados por los soldados. El capitán inglés y el belga resultaron heridos. Los soldados asaltaron, dice el telegrama, no se dieron cuenta de que los oficiales aliados iban vestidos y continuaron apedreándolos hasta que el jefe del campamento [illegible] orden de "alto". La [illegible] la intervención de [illegible] la [illegible] hasta [illegible] sada para continuar hasta que se diera la orden de suspenderla.

LONDRES, marzo 11 (Havas) — "The Daily Chronicle", respecto a los últimos acontecimientos registrados en Alemania dice, que, a juzgar por estos hechos, los alemanes no han cambiado mayormente.

"Pero, agrega, escogieron mal el momento para provocarnos, puesto que, al mismo tiempo nos suplican para que los ayudemos".

LONDRES, marzo 11 (Havas) — "The Daily Mail", refiriéndose a la indicación hecha por los alemanes, para que los oficiales aliados en Alemania abandonen su uniforme en el ejercicio de sus funciones, dice, que es una proposición simplemente inaceptable.

Agrega que demasiado han contemporizado los aliados, incurriendo en una debilidad que es contraproducente ante la brutalidad alemana.

PARIS, marzo 11 (Havas)—Ayer tarde a las 2.30, el señor Mayer, encargado de negocios en esta capital, expresó al señor Millerand las excusas de su gobierno por el incidente del hotel Adlon.

El señor Millerand tomó nota de las excusas y llamó la atención del representante alemán sobre los otros incidentes del mismo orden señalados en estos últimos tiempos.

Agregó que esos actos no se habrían tal vez producido si las autoridades alemanas hubieran dado prueba de más prontitud y energía al reprimir las violencias de las cuales en el mes de diciembre el general Nissel y después el Consejo Supremo se quejaron al gobierno de Berlín.

PARIS, marzo 11 (Havas)—L'Echo de Paris", comentando el nuevo incidente que se produjo en Alemania, y en el cual halló la muerte un soldado francés, dice:

"Es evidente que las manifestaciones del Consejo Supremo en Londres crearon un estado de espíritu peligroso en Alemania, donde el gobierno se habituó insensiblemente al pensamiento de que el tratado de paz no será ejecutado y será revisado".

CANDIDATURA DE HINDENBURG

BERLIN, marzo 11 (United)—La "Deutsche Zeitung" dice que los nacionalistas han elegido a Hindenburg sostener su candidatura para la presidencia de la república, y que el mariscal pidió tiempo para contestar con el ex kaiser, quien se consideró ligado por el juramento que le prestado.

BERLIN, marzo 11 (Havas)—El "Vormarts", comentando la recientemente candidatura del mariscal Hindenburg, dice que no se trata de una cuestión de presidencia republicana, sino simplemente de la restauración de la monarquía, por la cual el mariscal Hindenburg pretende [illegible] maniobras.

ESPAÑA

LAS CUESTIONES POLITICAS Y EL PROBLEMA SOCIAL

EN EL CONGRESO SE DISCUTE EL ANEXO DE JUSTICIA

SITUACION MOLESTA DEL MINISTRO DE MARINA

NO EXPERIMENTA CAMBIOS EL CONFLICTO OBRERO

CUESTIONES POLITICAS

MADRID, marzo 11 (Especial)—En la última sesión celebrada por el senado, se hizo moción en el sentido de habilitar los medios necesarios para estimular la producción triguera.

Se consideró además beneficiosa la importación de las carnes argentinas, y se aseguró que los ganaderos extremeños estaban dispuestos a aceptarla, siempre que se les garantice que redundará en beneficio del país y que se procurará el desarrollo de la ganadería española.

El ministro de Abastecimientos, ingeniero Terán, ofreció estudiar el asunto con todo el detenimiento que merece.

El marqués de Hermida pronunció un discurso en el que censuró duramente al ministro Terán, por haber concedido permisos de exportación sin la reglamentación previa correspondiente, y presentó varias denuncias concretas de exportación de aceites.

El marqués de Hermida terminó excitando a que se castigue a los contrabandistas.

El conde de Arroyo intervino también para combatir al gobierno, diciendo que estaba cometiendo enormes desaciertos en materia de subsistencias, y que la escasez de trigo, por ejemplo, obedecía a que se había permitido que se exportara la mayor parte de la última cosecha.

El ministro de Abastecimientos levantó en breves palabras las acusaciones que hicieron al gobierno los senadores interpelantes.

EL ANEXO DEL MINISTERIO DE JUSTICIA

MADRID, marzo 11 (Especial) — El presidente de la comisión de presupuestos señor Ordóñez, inspirado en el criterio del gobierno, apoyó en la última sesión del congreso su voto particular, oponiéndose a los aumentos que se consignan por la comisión con destino al anexo del ministerio de Justicia.

El señor Guillón defiende el criterio de la comisión en lo correspondiente a este anexo, y se extiende en consideraciones tendientes a justificar los aumentos proyectados, negando que haya "despilfarro, como se han permitido afirmar algunos legisladores."

"La comisión — terminó diciendo — ha sido movida por un verdadero espíritu de equidad".

Interviene el ministro de Hacienda, conde de Bugallal, diciendo:

"Rechazamos el aumento de gastos consignados por la comisión de presupuesto, porque el país se encuentra todavía incapacitado para aceptarlos, y han de ser también inadmisibles par el parlamento.

"El gobierno — dijo por último — estima que los recursos presupuestos son suficientes para el desenvolvimiento de la vida nacional, y, por tanto, no deben recargarse inútilmente las partidas."

A esta altura del debate el señor Alba pronuncia breves palabras para decir que no parece sino que estuviéramos en plena orgía a costa del tesoro de la nación.

"Los gastos del personal y atenciones importaban antes 40.000.000— dijo—y si llegamos a aprobar el presupuesto actual importarán quizá más de 800.000.000.

"Por lo demás — añade—considero completamente inoportuno el momento que ha elegido el ministro de Hacienda para plantear esta cuestión, que parece confundir con la aprobación de los presupuestos en general."

El señor Alba pregunta por último si el gobierno hace cuestión de gabinete sobre este asunto del conde de Bugallal.

Con este motivo se promueve una discusión que dura largo rato, hasta que se pone a votación la proposición del señor Ordóñez y resulta aprobada por 126 sufragios de los conservadores, albistas, demócratas y mauristas, contra 66 de los ciervistas, socialistas y republicanos.

LAS ORGANIZACIONES OBRERAS

MADRID, marzo 11 (Especial) — En la sesión celebrada en la Cámara de Diputados comenzó el debate sobre las cuestiones sociales, el diputado socialista señor Saborit, que censuró duramente a todos los gobernadores de provincia, de los que dijo estaban persiguiendo encarnizadamente a los sindicatos obreros.

Se extendió en consideraciones sobre lo contraproducente que resultaba, a su juicio, las exageradas medidas de represión que estaba ejercitando el gobierno, y dijo que se clausuran todos los centros obreros y se deporta los elementos más significativos y conscientes de todos los gremios, porque se tiene el deliberado propósito de matar las organizaciones obreras, "lo cual—dijo—es absolutamente imposible que llegue a conseguirse."

El ministro de la Gobernación, señor Fernández Prida, levantó en breves términos los cargos hechos al gobierno por el diputado Saborit, y terminó diciendo: "Hemos adoptado siempre las medidas que fueron necesarias para garantizar el orden, con lo cual no hemos hecho otra cosa que cumplir estrictamente con nuestro deber.

—Por lo demás—añadió el ministro—esos atropellos están solamente en la fantasía del señor diputado".

MADRID, marzo 11 (Associated) —El diputado socialista, señor Saborit, protestó enérgicamente en la Cámara contra las persecuciones de que los socialistas son objeto en España, y declaró que el gobierno está estimulando una revolución en el porvenir, y que si llegara a producirse, sería más violenta que las sublevaciones que ocurrieron en otros países.

Aseguró que el tratamiento que las autoridades y las clases dirigentes aplican a los obreros en España era mucho más riguroso que en cualquier otra nación, pues en todas partes se reconoce el derecho de los trabajadores a emprender campañas sociales con objeto de mejorar su situación.

El ministro de la Gobernación, señor Fernández Prida, al contestar al diputado socialista, declaró que el gobierno estaba decidido a hacer cuanto sea posible para mejorar la situación de las clases obreras, procediendo siempre de acuerdo con la Constitución.

CONSEJO DE GABINETE

MADRID, marzo 11 (Especial) — Se celebró un consejo de ministros presidido por el rey.

El presidente del consejo, señor Allendesalazar, expuso detalladamente el estado en que se encuentra el gobierno. Dió cuenta del resultado del debate celebrado en el parlamento y leyó la estadística de la votación de ayer.

El gobierno se consideró suficiente garantía para continuar su tarea de aprobación de los presupuestos.

Inmediatamente después del consejo, se reunieron todos los ministros en consejillo y volvieron a examinar con más detenimiento el resultado de la votación. Se repartieron además las tareas parlamentarias.

Varios ministros desautorizaron que el almirante Flores vaya a plantear la dimisión a consecuencia del conflicto pendiente con el cuerpo general de la armada.

COMENTARIOS GENERALES

MADRID, marzo 11 (Especial) — Los diarios comentan la sesión celebrada ayer en la Cámara de Diputados, y dicen que es de presumir que el gobierno esté satisfecho de los resultados obtenidos en la votación.

Sin embargo — añaden — en la forma que se hizo la votación, se mantiene el equívoco sobre la estabilidad del gabinete, sin adelantar nada en la aprobación de los presupuestos.

"Lo único que se revela — añaden —con toda evidencia, es que siguen imperando la desconfianza y el miedo."

MADRID, marzo 11 (Havas) — En los pasillos del Congreso se opinaba que la aceptación del voto particular del señor Ordóñez había reforzado la situación del gobierno, a la vez que aproximaba la votación de los presupuestos.

MADRID, marzo 11 (Especial) — La prensa en general refleja bastante pesimismo respecto a la situación política.

Todos los diarios consideran que es casi imposible llegar en los asuntos económicos a una solución que satisfaga, siquiera relativamente, a tantos intereses contrapuestos como se hallan en juego.

Desconfían del resultado del próximo debate, en la seguridad de que no se diferenciará de los anteriores. Intervendrán los diversos jefes de las fracciones parlamentarias, continuarán haciendo los mismos ofrecimientos, pero no los confirmarán, como siempre, a la hora de las votaciones.

EL CONFLICTO CON EL PERSONAL DE LA ARMADA

MADRID, marzo 11 (Especial) — Se ha agravado el conflicto entre el personal de la armada y el ministro de Marina, almirante Flores.

Este, que continúa desempeñando la cartera, aunque no se considera ya como ministro, ha declarado que sólo una pequeña minoría del personal que resulta favorecido, acepta el dictamen de la comisión de presupuesto.

Sin embargo, los jefes y oficiales de marina han enviado un cuestionario a sus compañeros de la escuadra y de los apostaderos, y unos ya han contestado aceptando absolutamente el dictamen de la comisión.

En la hipótesis de que los otros contesten igual, el ministro se verá colocado en una situación verdaderamente difícil.

ASUNTOS VARIOS

MADRID, marzo 11 (Associated)—Los alcaldes de varias ciudades en las provincias han solicitado del gobierno la abolición del ministerio de Abastecimientos, declarando que los reglamentos en vigor son innecesarios.

Aseguran que esas ordenanzas son únicamente copias de las que regían en Alemania en tiempo de guerra, las que no son aplicables a España.

MADRID, marzo 11 (Associated)—Se han hecho varias proposiciones en el Congreso para aumentar los créditos destinados a las obras públicas, elevando el total del presupuesto de este ministerio en más de cincuenta millones de pesetas.

Muchos diarios protestan contra ese aumento, en vista de los grandes gastos hechos ya por el país.

CUESTION OBRERA EN BARCELONA

MADRID, marzo 11 (Especial) — Comunican de Barcelona que en juicio por jurados ha sido condenado a catorce años de prisión el mozalbete apodado El Chimo que condujo la bomba que estalló dentro de un carrito en las cercanías del palacio Mariano en la calle de las Cortes.

Rosa Mestres, que había sido acusada por El Chimo de haberle entregado la bomba, dándole cincuenta pesetas por colocarla, resultó absuelta.

BARCELONA, marzo 11 (United) —Hoy hizo explosión una bomba en esta ciudad hiriendo a dos personas.

MADRID, marzo 11 (Associated) —Telegrafían de Barcelona que anoche hizo explosión una bomba en un comercio de tabacos en la calle Vila y Vilá de esa ciudad.

Resultaron tres heridos y la explosión causó daños de importancia.

EN OTRAS PROVINCIAS

MADRID, marzo 11 (Especial) — Comunican de Sevilla que el vecindario de Valencina se amotinó, impidiendo que saliera una partida de 4000 kilogramos de trigo destinados a Alcalá Guadaira.

El alcalde apaciguó los ánimos, revocando la orden de salida.

MADRID, marzo 11 (Havas) — Telegrafían de Sevilla que la población de esa ciudad carece absolutamente de pan.

MADRID, marzo 11 (Havas) —Informan de Santander que es imposible proveerse de carne en aquella ciudad debido a la escasez de ese artículo.

OVIEDO, marzo 11 (United) — La policía descubrió un cajón lleno de bombas en la fundición de hierro de Duro Felguera.

Un unionista llamado Nicolás Suárez, que fué arrestado, declaró que probablemente las bombas pertenecen a los mineros.

SITUACION EN RUSIA

SOBRE EL VIAJE DE UNA COMISION DE LOS LABORISTAS INGLESES

LONDRES, marzo 11 (United)—Se ha recibido hoy un radiotelegrama de Moscú, que dice:

"La Liga de las Naciones va a enviar una comisión para que estudie a Rusia. Nosotros no tenemos nada que ocultar.

"Que venga esa comisión y compruebe por sí misma cuán poco la realidad corresponde a las noticias que circulan respecto a Rusia".

LONDRES, marzo 11 (Havas) — El comité ejecutivo del partido laborista ha nombrado sus delegados, entre los cuales figuran los señores Hutchison, Henderson y Ramsay Mac Donald, para que participen conjuntamente con el comité parlamentario en la investigación que se hará en Rusia.

LONDRES, marzo 11 (Havas) — El comité ejecutivo del partido laborista nombró a varios delegados para que acompañen a la comisión parlamentaria que se trasladara a la república rusa de los soviets, a fin de efectuar una investigación sobre su estado.

Formarán parte de la mencionada delegación los "leaders" Hutchison, Menderson y Ramsay Mc. Donald.

PROPOSICIONES DE PAZ A POLONIA

VARSOVIA, marzo 11 (Associated) —Un segundo radiotelegrama del soviet, confirmando su anterior proposición de paz, fué recibido hoy por el presidente Pilsudski.

El ministro de Relaciones Exteriores, señor Patek, en una entrevista con los representantes de la prensa, dijo que Polonia estaría probablemente lista para negociar la paz, a fines del presente mes.

RUMANIA Y EL SOVIET

BUCAREST, marzo 11 (Associated) —Las negociaciones de paz entre el gobierno rumano y el gobierno del soviet ruso comenzarán hoy en Dornawatra, Bucovina.

Los rumanos exigirán el retiro inmediato de las tropas rojas de la fontera y el restablecimiento de las relaciones comerciales.

LAS OPERACIONES

Situación de los rojos

LONDRES, marzo 11 (United) — El ministro de relaciones exteriores bolsheviki, Tchitkerin, ha enviado un radiotelegrama a los aliados y a Polonia, en el cual se queja de que los polacos atacan a los rojos y anuncia que al soviet no podrá responsabilizársele de lo que ocurra si estos ataques continúan.

LONDRES, marzo 11 (United) — Los bolsheviks se preparan vigorosamente para equipar una flota en el Volga, anticipando las operaciones en el Mar Caspio al empezar el invierno. Según un despacho oficial del War Office, la situación es muy favorable para los rojos en el Turkestán y la Crimea, donde siguen avanzando firmemente.

Los rojos están despejando la situación en Rusia septentrional. Las fuerzas de Skobeltsin se cree que han perecido en las barreras entre río Onega y el ferrocarril de Murman.

La ausencia del terrorismo en Siberia es significativa. Los funcionarios del gobierno de Kolchak no fueron molestados cuando Irkutsk fué ocupado. Denikine, hostilizado por la guardia verde y por los rojos, fué obligado a cortar sus líneas, abandonando la saliente de Rostoff.

Las escaramuzas continúan en el sector polaco. Los polacos emprendieron una contraofensiva ocupando Mozir, pero fueron obligados luego a retroceder.

EN SIBERIA

VLADIVOSTOK, marzo 11 (Havas) —El "Zemstvo" de esta ciudad protestó ante el representante del Japón por la intervención del ejército japonés en territorio ruso.

VLADIVOSTOCK, marzo 11 (Havas) — Los extranjeros residentes en esta ciudad comienzan a exportar precipitadamente toda clase de mercaderías, mientras que numerosos agentes alemanes, procedentes de Tsing-Tao, empiezan a efectuar grandes compras de materias primas.

EL PROCESO CAILLAUX

DECLARACIONES DE TESTIGOS

PARIS, marzo 11 (United)—Ayer, al reanudarse la vista del proceso Caillaux, se dió lectura de la declaración del agregado militar francés en el Brasil, M. Ploton, referente al viaje de Caillaux a la Argentina.

Se esperaba que fuera llamado a prestar declaración respecto de la acción de Caillaux en Italia, el embajador de Francia ante el Quirinal.

PARIS, marzo 11 (Associated) — Solamente dos testigos fueron oídos ayer por el Senado, constituído en Alta Corte, que juzga al ex presidente del consejo, M. Caillaux.

Fueron M. Charles Roux, consejero de la embajada francesa en Roma, y el comandante Noblemaire, ex agregado militar de la misma embajada.

Sus testimonios son considerados como los más perjudiciales para el acusado de todos los que han sido presentados hasta ahora.

M. Roux, bajo juramento, dijo que las relaciones de M. Caillaux en Italia se limitaban al trato de pacifistas y sospechosos, hombres que ulteriormente han sido enjuiciados por sus connivencias con el enemigo.

Agregó que M. Caillaux no era en eso víctima de su imprudencia, sino que elegía a sus relaciones deliberadamente.

PARIS, marzo 11 (Havas)—En la audiencia celebrada por la Alta Corte, en el juicio seguido a M. Caillaux, interrogado por la defensa, H. Roux reconoció que las personas que informaron sobre los propósitos de Caillaux, no habían oído directamente sus declaraciones.

El periodista M. Mansuelle, que publicó una entrevista hecha a M. Caillaux, reconoció más tarde no haber visto jamás al acusado.

M. Roux declaró que la embajada en Roma recogió informes sobre Caillaux, los que éste trasmitió al Vaticano. El procurador general declaró que pasará por alto las pretendidas visitas de Caillaux al Vaticano.

A continuación leyó el proceso verbal sobre el incidente de Modane, donde a Cavallini se le encontró una carta de Caillaux. Dicho proceso verbal establece, igualmente, que las valijas de Cavallini contenían cartas del senador M. Pichon, del diputado Godart y del diputado Lebouco.

M. Caillaux se mostró extrañado de que no se le avisara de la mala reputación de Cavallini, tal como se le avisó a M. Lebouco.

M. Roux contestó que Caillaux viajaba bajo el nombre de Renouard; de manera que no pudo ser reconocido mientras Lebouco era oficial en servicio.

M. Caillaux dijo que no podía descuidar su condición de diputado y que si hubiese sido advertido, se habría abstenido de visitar a personas sospechosas.

M. Roux contestó que él era solamente un consejero de la embajada y que el embajador, si lo juzga oportuno, hará otras indicaciones.

M. Noblemaire, diputado por los Altos Alpes, quien durante la guerra desempeñó el cargo de agregado militar a la embajada de Francia en Roma, declaró que M. Caillaux cometió imprudencias en su lenguaje en una forma sorprendente.

Sus actos fueron dictados por la extrema estima que tenía en sí mismo, unida a la poca en que tenía a los demás.

El testigo citado demostró la emoción suscitada en Italia por la actitud de Caillaux, quien se defendió diciendo que no es enemigo de ese país, al que lo liga una antigua amistad.

El testigo continuó expresando que, tenía la convicción de que no existía en Caillaux la voluntad de hacer concluír a su país una paz deshonrosa. Sin embargo, por propósitos que se son atribuídos, proveyó de armas al partido italiano que pedía la paz a cualquier precio. El gobierno francés fué advertido de ello y contestó desaprobando netamente el acto de Caillaux.

M. Noblemaire concluyó diciendo que todo lo que hizo lo hizo de acuerdo con el embajador de Francia en Roma, M. Barrere y que las relaciones y lenguaje de Caillaux, pusieron a Italia a dos dedos de hacer la paz por separado.

La audiencia fué levantada a continuación.

PARIS, marzo 11 (Associated) — Esta tarde la Suprema Corte prosiguió con el examen de los testigos referentes al viaje de M. Caillaux a Italia.

Al prestar sus declaraciones el corresponsal de "Le Matin" en Roma, M. Henry Dejouvenel, éste recordó que la esposa del ex primer ministro de Francia había manifestado gran entusiasmo al encontrar que la sociedad romana le había dispensado una acogida mucho más cordial que la parisiense, después de haber dado muerte de un tiro al periodista Calmette en el año 1914.

Al recuerdo de esos hechos, M. Caillaux sufrió un momento de debilidad y prorrumpió en sollozos.

INFORMACIONES ARGENTINAS

DECLARACIONES DE UN DELEGADO ARGENTINO

Su misión en Inglaterra

LONDRES, marzo 11 (Havas)—Un representante de la Agencia Havas celebró una entrevista con el señor Tornquist, a quien interrogó sobre su misión en Inglaterra.

El señor Tornquist desautorizó los rumores de que haya sido encargado de negociar un empréstito, y agregó que esos rumores no tienen justificación por cuanto la República Argentina presta en la actualidad a los aliados.

"El objeto de mi estada en ésta, continuó el señor Tornquist, consiste en estudiar en esta plaza las condiciones en que se halla la industria y el comercio. Nuestra situación financiera es excelente. Sin embargo, se estudian diversas mejoras, entre ellas, la creación de un Banco de Emisión. El gobierno argentino posee la confianza de la Nación y se propone realizar una amplia tarea destinada a quezas nacionales."

LONDRES, marzo 11 (United) — El enviado financiero argentino señor Carlos Tornquist, en una entrevista a su regreso del continente, declaró que el Presidente de la Argentina tenía esperanzas de poder llegar a otorgar un préstamo de doscientos millones de pesos oro que se haría a Europa para permitirle adquirir artículos argentinos.

Añadió que la Argentina necesita artículos rurales, agrícolas, semimanufacturados y material de ferrocarriles.

Declaró que esperaba que se llegaría a desarrollar un comercio muy intenso por cuanto la Argentina dispone de un exceso de producción.

Refiriéndose a la situación económica en general, declaró que la de la Argentina es la más favorable de todas, por cuanto hay gran demanda de sus productos.

DISTINCION A UN DIPLOMATICO

MEXICO, marzo 11 (United) —La Universidad nacional de México confirió la dignidad de doctor "honoris causa" al ministro de la Argentina, doctor Manuel Malbrán.

También se confirió igual distinción al encargado de negocios de la República del Uruguay, doctor Pedro Callorda.

EL PORVENIR ITALIANO

RECONSTITUCION ECONOMICA

ARTICULO DE UN DIARIO

SUSCRIPCIONES AL EMPRESTITO

MADRID, marzo 11 — "La Tribuna" de esta capital cita hoy varias cifras, en un extenso artículo, que ponen de relieve el conjunto de condiciones favorables que concurren a vigorizar la definitiva restauración económica e industrial italiana.

"En el año 1914, dice el citado diario, constituyéronse en Italia varias sociedades, que fueron valoradas en 111 millones de liras, llegando en 1918 a elevar su capital a 3.000 millones. Las sociedades por acciones eran, en 1914, más de cinco mil cincuenta, con un capital que se aproximaba a siete mil millones, alcanzando en el año 1919, estas sociedades, el número de 16.775, con un capital que ascendía a once mil millones de liras. Las exportaciones a su vez, aumentaron en un treinta por ciento, disminuyendo en una proporción considerable las importaciones.

"Los depósitos que existen en las cajas de ahorro exceden ahora los mil quinientos millones de liras. Y en lo que se refiere a la flota mercante, Italia poseía en junio último 1.204.500 toneladas de barcos mercantes, siendo aumentado este por ciento en los seis últimos meses en una proporción de doscientas treinta mil toneladas, siendo seguro que, al finalizar el semestre próximo, se añadirán doscientas treinta mil toneladas más, confiándose que para 1921 llegará a poseer cuatro millones de toneladas de barcos mercantes.

"Asimismo, hace notar dicho órgano, el enorme aumento de la población italiana, debido a que durante la guerra fué paralizada la emigración; también pone de relieve las mejoras obtenidas por la aplicación de un proyecto de expansión financiera, que ha dado margen a un desarrollo comercial e industrial de grandes proporciones. Además, las indemnizaciones de guerra, los crecientes ingresos, la utilización de intensos recursos de fuerzas hidráulicas, unidos al acrecentamiento de la producción de la exportación y sus valiosos recursos agrícolas, presentan a Italia como a una de las naciones de más próspero porvenir.

"Por eso no es de extrañar que, en vista de todas estas circunstancias favorables, el empréstito italiano en curso logre una suscripción que tiene cada día mayor éxito, tanto en Italia como en el extranjero.

"Por otra parte, cabe añadir que el gobierno italiano, en un rasgo previsor, aprovecha las sumas obtenidas hasta ahora, para reducir la circulación fiduciaria; de ahí que el Banco de Italia, durante el mes de enero próximo pasado, procedió a retirar de la circulación mil millones de liras en billetes."

EN FAVOR DE LA ANEXION DE TANGER

Mitin de propaganda

MADRID, marzo 11 (Especial) — El 31 del corriente marchará a Tánger una comisión especial, compuesta del diputado maurista, señor Goicoechea, el romanonista marqués de Villabrágima, un reformista y otro izquierdista.

El objeto de esta comisión es celebrar un importante mitin de propaganda en favor de la idea de que Tánger sea territorio español.

ESTADIO PARA JUEGOS OLIMPICOS

PRESENTACION DE LOS PLANOS

Las delegaciones españolas a Amberes

MADRID, marzo 11 (Associated)—Los capitanes Condo y La Garde han completado los planos para la instalación de un gran estadio en la ciudad de Madrid.

Los planos esperan la áprobación del rey.

Se asegura que cuando el nuevo estadio esté construído, los juegos olímpicos que se celebrarán en Amberes en este verano, se celebrarán inmediatamente después en España.

El estadio comprenderá 200 acres y estará dotado de elementos para toda clase de deportes.

MADRID, marzo 11 (United)—Oficialmente se anuncia que ha sido destinada la suma de 150.000 pesetas para el "entrenamiento" y preparativos de los atletas españoles que tomarán parte en los juegos olímpicos de Amberes.

España enviará delegaciones de los siguientes deportes: football, juegos atléticos, tennis, tiro y regatas de yates.

LA PROHIBICION DE DESEMBARCO

INCIDENTES QUE PROVOCA

Protestas de los norteamericanos

BILBAO, marzo 11 (Associated)—El vapor "Orfhaba" llegó a este puerto y causó gran disgusto la prohibición de desembarcar a los marineros de otras nacionalidades que no fuese la española, francesa o inglesa.

A consecuencia de esto, los tripulantes cubanos, venezolanos y norteamericanos se negaron a trabajar cuando se dió la orden de salir del puerto a la referida nave.

El capitán norteamericano protestó contra el reglamento que prohibe a los marineros norteamericanos desembarcar en el puerto, y a consecuencia de esta protesta, las autoridades consintieron en levantar la prohibición para el futuro.

HUELVA, marzo 11 (Associated) —Se ha producido hoy otro incidente relacionado con la orden de las autoridades de no permitir el desembarco de tripulantes de los buques a menos que dichos tripulantes sean de nacionalidad española, británica o francesa.

Al llegar el vapor "Bolimond", varios norteamericanos manifestaron el deseo de desembarcar, y cuando se les negó el permiso no quisieron obedecer las órdenes del capitán de permanecer a bordo.

El capitán se vió obligado a solicitar la intervención de la guardia civil para restablecer el orden.

Esta prohibición de desembarcar constituye una medida destinada a impedir que lleguen a España agentes bolshevikis.

EN LA FRONTERA PORTUGUESA

Precaución de las autoridades

MADRID, marzo 11 (Especial) — Informan telefónicamente de Orense que las autoridades de aquella provincia están tomando medidas extremas de precaución en la frontera para evitar el paso de los obreros portugueses que se dirigen a Francia.

LA ASOCIACION DE LAS AMERICAS

Homenaje al cónsul de Bolivia

MADRID, marzo 11 (Associated) —La Asociación de las Américas dió hoy un banquete en honor del cónsul general de Bolivia en esta capital, quien pronunció un discurso, en el que hizo resaltar la amistad que existe entre su patria y España.

LA SEGUNDA INTERNACIONAL

Partida de dos diputados socialistas

MADRID, marzo 11 (United) — Los diputados socialistas Besteiro y Anguiano saldrán el domingo para Rotterdam.

Asistirán a la reunión del comité ejecutivo de la segunda internacional a celebrarse el 20 de marzo, con objeto de prepararse para la internacional del 20 de julio en Ginebra.

MANIFESTACION DE ESTUDIANTES

Petición al presidente del consejo

MADRID, marzo 11 (Especial) — En la glorieta de Atocha se realizó una manifestación de estudiantes, que presidían los doctores Marañón, Goyanes y Areces.

Desde la glorieta se dirigieron al palacio de la presidencia del consejo, y allí entregaron al señor Allendesalazar, una nota, en la que solicitan la anulación de las oposiciones celebradas hace poco, y que motivaron los incidentes de todos conocidos.

El presidente les contestó que estudiaría el asunto con el ministro de Instrucción Pública, y en caso de que éste hiciera alguna propuesta, sería examinada a conciencia por el consejo en pleno.

La comisión se manifestó satisfecha, y recomendó a los estudiantes que se disolvieran en orden, a lo que accedieron, dando entusiastas vítores a los profesores.

La manifestación se realizó sin ningún incidente, a pesar del largo trayecto recorrido. La policía había tomado grandes precauciones para evitar que se repitieran los incidentes.

LA ACCION FEMINISTA

El congreso internacional

MADRID, marzo 11 (Associated) —La Unión Feminista Española se pronunció contra la participación en el Congreso Internacional de Ginebra.

El comité internacional de mujeres se declaró muy decepcionado por esa resolución, y resolvió convocar al congreso en otro punto, en vez de Madrid.

Declaró que la Unión procedió precipitadamente y su resolución perjudicará mucho el movimiento feminista en España.

EN LA EMBAJADA NORTEAMERICANA

Homenaje a M. Alapetite

MADRID, marzo 11 (Associated) —El embajador de los Estados Unidos, Mr. Willard, ofreció anoche un banquete en honor de M. Alapetite, embajador de Francia, que se retira para asumir el cargo de alto comisionado en Alsacia y Lorena.

RADIO FILANTROPICO DE UN FUERTE HURACAN

MADRID, marzo 11 (Associated)

LOS TEMPORALES

EN PAMPLONA

MADRID, marzo 11 (Especial) — Informan de Pamplona que en la línea de aquella capital a Alsasúa descarriló un tren por el exceso de nieve con que estaban cubiertas las vías.

Ha sido una nevada tan fuerte como en el pleno rigor del invierno, y en muchas poblaciones pequeñas los habitantes están completamente aislados. Las autoridades procuran arbitrar medios de socorros para los más necesitados.

MADRID, marzo 11 (Associated) —Las tempestades de nieve siguen causando perjuicios en las provincias, y provocan muchos sufrimientos en la población a causa de la escasez de combustible.

EN SANTANDER

MADRID, marzo 11 (Especial) — Informan de Santander que hace más de cuatro días que continúa nevando con una intensidad extraordinaria.

Los trenes ya casi no pueden circular. Máquinas exploradoras recorren las vías medio enterradas en la nieve.

En algunas líneas se ha suspendido completamente el tráfico.

EN LAS PALMAS

MADRID, marzo 11 (Especial) — Informan de Las Palmas que continúan con gran intensidad los temporales por aquella región.

Las noticias que se reciben de los pueblos son desconsoladoras, pues en casi todas partes los sembrados han quedado destruídos.

El mar continúa imponente. Un velero abordó al vapor "España" y sufrió grandes averías. Están entrando muchos barcos de arribada forzosa.

LA CENSURA DE LA PRENSA

BARCELONA, marzo 11 (Associated) — Los diarios de esta ciudad protestan contra la severa censura, que declaran que debe ser abolida porque impide la publicación de noticias y da margen a falsos rumores.

VIAJE DEL REY

MADRID, marzo 11 (United)—El rey Alfonso saldrá mañana para Burdeos, donde piensa permanecer tres días.

Ecos de la explosión en un pailebote

MADRID, marzo 11 (Especial) — Informan de Valencia que han cesado en el puerto los trabajos para la extracción de los restos del pailebote perteneciente a la firma Llovet Hermanos, que se hundió hace poco, debido a una formidable explosión de gasolina.

En la parte de popa que se ve a flor de agua, ha aparecido flotando el cadáver del grumete Bautista Martorell que trabajaba a bordo del pailebote cuando se produjo el fatal accidente.

Los restos de Trueba

MADRID, marzo 11 (Especial) — La conducción de los restos del poeta Trueba a la iglesia de San Vicente, donde estarán depositados hasta que se verifique la traslación a su pueblo natal, resultó una ceremonia solemnísima.

Presidieron varios representantes de la diputación y del ayuntamiento y muchas personalidades y concurrentes los cuales [illegible]

FRANCIA

CRITICAS A UNA CARTA DE WILSON

El imperialismo francés

PARIS, marzo 11 (United) — La prensa francesa está unánime en manifestarse resentida por la acusación de imperialismo que el presidente Wilson formuló contra Francia en su carta al senador Hitchcock, y los principales diarios dicen que la carta es un estímulo para Alemania y los bolshevikis.

"Le Matin" dice que el mensaje de despedida que Wilson dirigió al pueblo francés, en el momento de su partida para los Estados Unidos, no indicaba que su autor había presenciado una lucha por la supremacía militar. A los jefes militares franceses se les debe el fracaso de Alemania en su empeño de esclavizar al mundo, y si Alemania emprende algún día otra guerra semejante, el mundo fijaría sus miradas en los jefes militares para su salvación.

"Le Matin" opina que si bien Alemania verá, sin duda, en la carta un indicio de que Francia ha sido abandonada por sus aliados, el pueblo francés puede siempre contar con la ayuda de Inglaterra y de Italia.

"Le Midi" califica de impertinente la declaración de Wilson y agrega que su carta es una nueva prueba de que los Estados Unidos están gobernados por un hombre insano.

PARIS, marzo 11 (Havas)—A propósito de la reciente carta dirigida por el presidente Wilson al senador Hitchcock, el señor André Tardieu en un artículo que escribe en el "Petit Parisien", defiende a Francia contra la acusación de imperialismo y demuestra que Francia no hace sino reclamar la estricta ejecución de la paz y de la justicia, de la cual el mismo Wilson fué uno de los grandes trabajadores.

M. Tardieu dice: "Es inexacto e injusto pretender que los asuntos de Francia están bajo el control del partido militarista, el cual, por otra parte [illegible] podido hacerlo si las enmiendas que presentaron los señores Clemenceau y Bourgeois, tendientes a dar a la Sociedad de las Naciones medios eficaces para mantener la paz, no hubieran sido rechazados.

Agrega que Francia tiene deberes militares que cumplir en la región del Rhin, en Silesvig, en Prusia oriental y en Siberia, y además cuando estallan algunos disturbios en el Asia Menor, es a ella a quien se llama para sofocarlos.

Termina diciendo que Francia no merece que se la critique, sino que se la ayude, y en sus declaraciones, hechas por carta al senador Hitchcock, el presidente Wilson se equivoca respecto a Francia.

EL "BOYCOTT" A LOS AUTOMOVILES

Alarma de los "chauffeurs"

PARIS, marzo 11 (Especial) — El "boycott" de los automóviles de alquiler está asumiendo un aspecto serio para las compañías. Desde el bulevar de la Madeleine hasta la plaza de la República se veía hoy una línea casi no interrumpida de automóviles desocupados, y los conductores, anteriormente tan exigentes, reciben ahora a los clientes con gran amabilidad y se declaran dispuestos a servirles a cualquier hora y en cualquier distancia.

Varios "chauffeurs", interrogados, se manifestaron muy pesimistas acerca del conflicto.

LOS INGRESOS FISCALES

PARIS, marzo 11 (Associated) — Las entradas fiscales en concepto de impuestos en el mes de febrero último alcanzaron a 794.000.000 de francos, lo que indica un aumento de 215.000.000 sobre los cálculos del presupuesto y 340.000.000 sobre las entradas en el mismo mes en el año precedente.

LAS CAMARAS Y EL GOBIERNO

PARIS, marzo 11 (Especial) — [illegible] hoy al presidente

CONSTRUCCIONES NAVALES

UN GRAN BUQUE DE CARGA

PARIS, marzo 11 (Especial) — El 20 del presente mes se procederá a la botadura al agua de un gran vapor de carga construído en los astilleros de Laciotat, por cuenta de la compañía Messagerie Maritimes.

El nuevo vapor podrá embarcar diez mil toneladas de mercaderías y es el buque de carga más grande construído en Francia desde la guerra.

PRECIO DEL PAN

BONOS ESPECIALES

PARIS, marzo 11 (Especial)—Mañana se publicará un decreto que acordará bonos de pan a precios reducidos, además de las personas anunciadas anteriormente, a los militares que tienen derecho a pensión o a una gratificación mínima, a las personas que fueron víctimas de un accidente de trabajo y que pueden trabajar sólo la mitad de antes, a las socorridas por la beneficencia pública, a los ciegos incurables internados en establecimientos privados, a las mujeres en estado interesante, desde cinco meses, y a las que crían a sus hijos, y a los niños de menos de trece años que reciben socorros.

Esos bonos causarán un gasto de treinta millones de francos en el período del 15 de marzo hasta el 30 de abril.

LA FIESTA DE LA MI-CAREME

EN EL ELISEO

PARIS, marzo 11 (Especial)—Se efectuaron hoy las tradicionales fiestas de "Mi-Careme".

El cortejo partió de la plaza del Panteón a mediodía y las reinas fueron recibidas en el palacio del Elíseo a las dos de la tarde.

Encabezaron el cortejo los carros de la industria de pastas alimenticias y le siguieron el de las reinas, de la reina de las reinas y otros. Había además muchas máscaras a pie y a caballo y varios carros particulares.

Madame Deschanel recibió a mademoiselle Elisabeth Koller, reina del comercio de Metz.

Esta noche se dará en el salón Wagram un gran baile organizado por la casa de los periodistas.

"MATCH" DE RUGBY

PARIS, marzo 11 (Especial)—El presidente Deschanel, acompañado de los ministros MM. Lefebvre, Landry y Bretón, y del embajador de la Gran Bretaña, lord Derby, asistió al gran "match" de rugby entre los ejércitos franceses y británicos.

Esta es la primera vez que el presidente de la república asiste a presenciar un partido de football. M. Deschanel quiso dar esta prueba de simpatía y de aliento a aquellos que durante tantos años han trabajado por la propaganda de los deportes en el ejército.

En el partido de hoy vencieron los franceses por seis puntos contra uno.

LA ACTITUD DE ALEMANIA

PARIS, marzo 11 (Havas) — El diputado señor Lorin facilitó al diario "L'Excelsior" las impresiones de varios de sus corresponsales que viajan por diversas partes no ocupadas de Alemania.

Una especie de conspiración se apoda se desarrolla y se traduce en vejaciones constantes, especialmente para los franceses a quienes se responsabiliza del pedido de entrega de los culpables de la guerra. El abandono por parte de los aliados de esa cuestión, permite enormemente a los alemanes llegar a la conclusión de que el tratado no será ejecutado.

El señor Lorin demuestra la necesidad que hay de velar atentamente, pues se podría ver un día al ejército de los soviets, dirigidos por oficiales alemanes, y una alianza con Rusia es una de las esperanzas alemanas. El señor Lorin cita algunos incidentes entre destacamentos franceses y la población alemana, y termina diciendo: "el alemán revela la mentalidad del vencido no resignado e inconsciente de su derrota."

EN MEMORIA DE LUCIEN PONCARE

PARIS, marzo 11 (Especial) — Mañana se [illegible]

CABLES ESPECIALES, DE LA ASSOCIATED PRESS, UNITED PRESS Y DE LA AGENCIA HAVAS

El próximo domingo en Tribu...

CUESTIONES OBRERAS

...ris, marzo 11 (Especial) — ...ciación de Saint Etienne que ter... la huelga de los obreros de las ...inas de pustilas en el departa... del Alto Loire.

...os obreros de las tintorerías de ...t Chamond reanudaron el traba... después de haber obtenido un au... de dos francos por día.

PARIS, marzo 11 (Havas) — Co... nican de Lille que han declarado ...a huelga general los obreros de las ...ustrias textiles.

Escuadra italiana en Niza

PARIS, marzo 11 (Especial) — ...egó ayer a Niza la escuadra italia... con la misión de saludar al presi... ...ente Deschanel, que visitará en bre... esa ciudad.

M. Rouchard

PARIS, marzo 11 (Especial) — M. Rouchard, alto funcionario del ...nsejo de Estado, acaba de ser nom... ...brado jefe de gabinete del ministro de Marina.

Escuadra japonesa en viaje

PARIS, marzo 11 (Especial)—Un telegrama recibido de Tolón anun... ...cia que zarpó de ese puerto la escua... ...dra japonesa.

Cartas para Latvia

PARIS, marzo 11 (Especial)—La ...administración de correos y telégra... ...fos resolvió aceptar cartas recomen... ...dadas de toda clase para Latvia.

Misión militar uruguaya

PARIS, marzo 11 (Havas) — Informan de esta capital que los ofi... ...ciales uruguayos de la misión mili... ...tar Dufrechou empezarán dentro de ...poco tiempo una visita a las diversas ...escuelas militares.

Ministro chileno en viaje

PARIS, marzo 11 (Havas) — El señor Cruchaga Tocornal, ex minis... ...tro de Chile en Alemania, pasó hoy ...por ésta, en viaje para Río de Ja... ...neiro, donde ocupará el cargo de mi... ...nistro chileno.

El ministro chileno en Bolivia

PARIS, marzo 11 (Havas) — Se anuncia que el ministro de Chile en Bolivia, señor Codecido llegó a esta capital.

El retiro de una obra teatral

PARIS, marzo 11 (Havas) — En el teatro Nouvel Ambige debía repre... ...sentarse próximamente una obra de M. Nozieres, titulada "La vie est to... ...te", pero el comité intersindical de espectáculos, de acuerdo con la Fe... ...deración de Espectáculos, considerando que la obra citada calumniaba a los sindicalistas, protestó contra su representación, declarando que se vería obligada a tomar decisiones enérgicas en caso de que la dirección del teatro y el autor persistieran en su intento.

Por su parte, M. Nozieres escribió a la prensa una carta abierta anunciando que retira su obra para evitar todo incidente, pero niega haber escrito tendenciosamente y haber calumniado a los sindicalistas.

Relaciones con el Vaticano

PARIS, marzo 11 (Havas) — El gobierno entregó a la Cámara de Diputados un proyecto sobre la reanudación de las relaciones diplomáticas con el Vaticano.

TURQUIA

SITUACION POLITICA

INFORMES PESIMISTAS

LONDRES, marzo 11 (United) — El War Office declara que la situación en Cilicia se continúa agravando considerablemente. Existe el estado de guerra entre los franceses y los nacionalistas en la provincia de Alexandretta, donde las fuerzas francesas son insuficientes.

El horizonte político en toda Turquía se presenta muy oscuro y se puede considerar que no hay gobierno. Tewik bajá se niega a asumir el gobierno.

Se prevé una crisis en Damasco, donde el Congreso sirio tiene el propósito de proclamar la independencia presentando la candidatura del emir Feisal como rey.

Mustafá Kemal ha solicitado de los franceses el envío de víveres a Marash, donde los sufrimientos son muy grandes entre los sobrevivientes de las últimas matanzas.

HUNGRÍA

MOVILIZACION DE CLASES

LONDRES, marzo 11 (Havas) — Una información de fuente inglesa procedente de Budapest anuncia que el ministro de Guerra húngaro explicó en el parlamento que la movilización de las clases de 1885 al 1920 fué necesaria a fin de mantener el orden en el interior de la monarquía.

Ciertos diarios húngaros expresan la esperanza de que esas fuerzas servirán para reconquistar los territorios perdidos.

SUECIA

EL NUEVO GABINETE

DECLARACIONES DE BRANTING

ESTOCOLMO, marzo 11 (Havas) —El señor Branting, al hacerse cargo de la presidencia del consejo de ministros, declaró que el nuevo gobierno continuará trabajando en la obra de trasformación de la presente estructura social, dentro de un espíritu democrático.

Agregó, que su programa, forzosamente deberá ser limitado, debido a la situación política. La representación nacional y popular no se halla aún de acuerdo con los puntos de vista socialistas, de tal modo que el advenimiento de un gobierno socialista pueda producirse naturalmente.

BELGICA

Cadetes ingleses

BRUSELAS, marzo 11 (Havas) — "La Libre Belgique" anuncia que en breve llegarán a esta capital 400 cadetes ingleses.

General norteamericano en Amberes

AMBERES, marzo 11 (Havas) — El general Allen, comandante en jefe de las tropas norteamericanas de ocupación en el Rhin, llegó a esta ciudad.

POLONIA

Pedido de una población

LONDRES, marzo 11 (Havas) — Comunican de Gdansk que la población de Niezabyssewska pidió ser anexada a Polonia.

Incursión de alemanes

LONDRES, marzo 11 (Havas) — Telegrafían de Sierakowice que un destacamento alemán franqueó la frontera, hiriendo a algunos soldados polacos.

EN LOS BALKANES

...de la Asamblea ...

...(Havas) ...

ITALIA

LA SITUACION POLITICA

PROBABLES CAMBIOS MINISTERIALES

ROMA, marzo 11 (Especial)—Las informaciones que el corresponsal de LA PRENSA logró reunir hoy respecto a las modificaciones que el señor Nitti piensa introducir en el ministerio, confirman plenamente las que fueron trasmitidas ayer.

En los círculos políticos, aún en aquellos que hasta ayer se mantenían pesimistas, se afirma que la crisis ministerial es, hoy un hecho y que es muy probable que el señor Nitti se verá obligado, muy a pesar suyo, a presentarse al parlamento con un gabinete completamente modificado.

Son muchas las razones que obligaron a los dirigentes de la política interna a plantear el problema de un cambio ministerial.

Un gobierno parlamentario debe forzosamente tener amplia base en los partidos que más predominan en la Cámara electiva. La fuerte corriente de opinión católica, que envió a Montecitorio un numeroso grupo de diputados, y al mismo tiempo la numerosa representación socialista, que representa también la otra corriente de la opinión pública, demostraron al gobierno, y principalmente al señor Nitti, que un cambio se imponía.

El presidente del consejo, por razones que saltan a la vista, trató siempre de demorar el acontecimiento político, que, a pesar de no revestir importancia excepcional, puede ofrecer dificultades. Hay quien persiste en afirmar que el señor Nitti, atento a respetar las tradiciones del parlamento italiano, hará lo posible para postergar el cambio de ministros.

La situación, por lo tanto, es hoy más clara.

A simple título informativo trasmito la probable composición del nuevo gabinete, que sería el siguiente:

Presidencia del consejo y ministro del Interior: Nitti; Relaciones Exteriores, Sforza; Colonias, Schanzer; Justicia y Cultos, De Nicola; Tesoro, Luigi Luzzatti; Hacienda, Meda; Industria y Comercio, Dante Ferraris; Agricultura, Falcioni; Obras Públicas, Ivanoe Bonomi; Instrucción Pública, Fera; Correos y Telégrafos, Andrea Torre; Regiones libertadas, Alessio, y Marina, vicealmirante Sechi.

La cartera de Guerra, según deseos expresados por el señor Nitti, será confiada a un civil.

ROMA, marzo 11 (Especial) — El señor Nitti celebró esta mañana otra conferencia con el rey.

De regreso a palacio Braschi, y después de haber recibido al general Badoglio, el presidente del consejo conferenció con muchos políticos, particularmente con los señores Schanzer, De Nava y Molmenti.

Esta tarde el señor Nitti volvió a visitar al rey en la Villa Ada.

ROMA, marzo 11 (Especial) — El consejo de ministros se reunirá mañana.

Cree el "Messaggero" que el señor Nitti anunciará a sus colaboradores que a consecuencia de la exposición y ofrecimiento que le hizo con anterioridad el ministro Rossi, en nombre de otros ministros, se procederá a la reorganización del gabinete y que por consiguiente aceptaba las renuncias que le fueron ofrecidas.

ROMA, marzo 11 (Especial)—Una información que se considera oficiosa dice que la Cámara de diputados se reabrirá indefectiblemente el 18 del actual.

La Cámara vitalicia se reunirá el día 22.

ROMA, marzo 11 (Especial)—El grupo parlamentario socialista se reunirá mañana en uno de los salones de Montecitorio.

Se tratará en la reunión la situación política actual y la actitud que deberá asumir la representación socialista en cuanto concierne al cambio de ministerio.

ROMA, marzo 11 (Associated)—La contestación del presidente Wilson a los aliados ha pasado casi completamente inadvertida.

La atención pública está completamente absorta por la crisis ministerial.

ROMA, marzo 11 (Havas)—El presidente del consejo de ministros italiano, Hon. Nitti, recibió hoy a los señores Tedesco, Schanzer y Sforza.

Más tarde recibió igualmente a los señores Fera, Denava y al secretario general de la Cámara de Diputados italiana, señor Badoglio, con quienes conversó breves momentos.

MOVIMIENTOS HUELGUISTAS

LOS FERROVIARIOS

ROMA, marzo 11 (United) — Se habla de la posibilidad de una nueva huelga del personal ferroviario. Los delegados del gremio llegaron ayer a la capital con el propósito de entrevistarse con el ministro de Trasportes.

Roma, marzo 11 (Especial) — Han terminado las huelgas en la ciudad y puerto de Nápoles.

Desde hoy todo ha vuelto a la normalidad.

EL VUELO ROMA-TOKIO

Partida de tres voladores

ROMA, marzo 11 (United) — El último grupo de voladores que participa en el vuelo Roma-Tokío, salió ayer del aeródromo de Centocelle.

Lo forman tres aparatos pilotados, respectivamente, por el capitán Gordesco y los tenientes Marzari y Menozzi.

En calidad de pasajeros llevan operadores cinematográficos.

EL EMPRESTITO

GENOVA, marzo 11 (Havas)—Las suscripciones al empréstito nacional de la paz, alcanzan, entre lo recogido en esta ciudad y en la provincia, más de 1.081 millones de liras.

PATRIOTA FALLECIDO

ROMA, marzo 11 (Especial) — Ha fallecido en Milán el patriota Carlo Baretta. Gozaba el extinto de gran popularidad en la metrópoli lombarda. Siguió a Garibaldi en la mayor parte de sus campañas y pertenecía a todas las asociaciones patrióticas.

Su acción se destacó principalmente en los movimientos democráticos.

El sepelio del anciano garibaldino se verificará mañana. La democracia milanesa se prepara para tributar un solemne homenaje a su memoria.

LA SALUD DE BISSOLATI

ROMA, marzo 11 (Especial)—Leonidas Bissolati se encuentra enfermo. Sus médicos le aconsejaron someterse a una leve operación.

Posiblemente esta noche, o a más tardar mañana, el diputado Bissolati será trasladado a un sanatorio.

IMPORTANTES ROBOS

ROMA, marzo 11 (United)—Noticias recibidas de Milán dicen que ladrones desconocidos penetraron en la Villa Manzoni, ubicada en las cercanías de Bruzuglio.

Se limitaron los ladrones a robar algunos que otros objetos de uso personal y no entraron en la biblioteca, donde se guardan preciosos manuscritos y otros objetos de valor artístico.

ROMA, marzo 11 (United)—Comunican de Taggia (San Remo), que la imagen de la virgen existente en la iglesia de la Santa Trinidad, fué despojada de todas sus alhajas que representaban un valor de más de 100.000 liras.

VIAJE DE UNA ESCUADRA A SUD AMERICA

ROMA, marzo 11 (Especial) —Se anuncia con carácter oficioso que durante la primavera próxima una escuadra de la armada italiana visitará los principales puertos de la América del Sud.

La información citada agrega que formarán la escuadra los acorazados "Duilio", "Cavour", y "Doria", al mando del almirante Cagni.

LA EMBAJADA EN ALEMANIA

ROMA, marzo 11 (Associated) — El señor De Martino, antiguo director general del ministerio de Relaciones Exteriores, fué nombrado embajador en Berlín.

El conde Aldrovandi, que había sido designado encargado de negocios ante el gobierno de Berlín, fué llamado a esta capital.

Sensible accidente de automóvil

ROMA, marzo 11 (Esppecial)—Comunican de Udine que en el accidente de automóvil ocurrido el martes pasado en los alrededores de Cervignano, resultaron varios heridos, tres de ellos de suma gravedad.

El camión militar que volcó, era conducido por el teniente Giuseppe Lanza.

Fallecimiento del príncipe de ...

...(Havas) ...

CREDITO BRASILEÑO PARA ITALIA

NUEVA YORK, marzo 11 (Associated) — Un despacho de Río de Janeiro anuncia que el gobierno brasileño concedió un crédito de 25 millones de dólares a Italia para la compra en el Brasil de diversos productos alimenticios, incluyendo carnes conservadas, cereales, tocino, café, azúcar, algodón y goma. El crédito será abierto en el Banco del Brasil, que lo pagará en parcialidades de 1.250.000 dólares.

Los créditos estarán basados en el tipo del dólar en Nueva York en la fecha de la emisión de los diversos cupones de pago.

El convenio entrará en vigor inmediatamente.

Goleta abandonada

NUEVA YORK, marzo 11 (United) —El vapor "Adriatic", en viaje a este puerto, anunció radiotelegráficamente que recogió la tripulación de la goleta pescadora inglesa "Maid", que fué abandonada a 550 millas de Nueva York, mientras iba en viaje de Bahía a San Juan de Terranova.

Viaje de Pershing

WASHINGTON, marzo 11 (Associated)—El general Pershing partirá para Panamá el 25 del corriente con objeto de inspeccionar las defensas militares de la zona del canal.

Vapor encallado

NUEVA YORK, marzo 11 (Associated)—Telegrafían de Tampa que el trasatlántico "Esperanza", que llevaba carga y pasajeros de Veracruz a este puerto, encalló frente a Progreso.

Fueron enviados dos vapores para ayudar a sacarlo de la situación en que se encuentra.

NUEVA YORK, marzo 11 (United) —Informa de Tampa (Florida) que se recibió un radiotelegrama que anuncia que el vapor "Esperanza", de la Ward Line, encalló en los arrecifes de Madagascar, cerca de Progreso (México). La cámara de máquinas está inundada y el vapor se halla en una situación peligrosa.

A bordo del vapor, que se encuentra en viaje de Veracruz para Nueva York, hay alrededor de cien pasajeros.

Los servicios marítimos con el Brasil

NUEVA YORK, marzo 11 (Associated)—Un despacho de Río de Janeiro dice que se anunció hoy en esa capital que el Lloyd Brazileiro está retirando los buques que actualmente tiene en el servicio europeo para destinarlos a al líneas entre el Brasil y Nueva York.

Los funcionarios brasileños esperan que muy pronto podrán aumentar el servicio a los Estados Unidos con naves de la exclusiva propiedad brasileña.

EN MEMORIA DE VICTOR MANUEL II

Ceremonias patrióticas

ROMA, marzo 11 (Especial) — Anuncian de Turín que el próximo domingo se clausurarán las ceremonias patrióticas organizadas por un comité popular con motivo del centenario de nacimiento de Victor Manuel II.

Concurrirán a la manifestación proyectada las delegaciones de numerosas asociaciones y comunas del Piamonte.

CONFERENCIA INTERNACIONAL DEL TRABAJO

GENOVA, marzo 11 (Especial)—La Conferencia internacional del trabajo se reunirá en esta ciudad a mediados de junio.

El objeto principal de la reunión es de discutir las condiciones de enganche, sueldos, pensiones y tratamiento de los trabajadores del mar.

El consejo socialista

ROMA, marzo 11 (Especial) — El consejo nacional socialista se reunirá en Turín en los primeros días de abril próximo.

Donativos de los católicos para Francia

ROMA, marzo 11 (Havas) — S. S. el Papa envió al cardenal Amette, cien mil liras recogidas en América y destinadas a las iglesias devastadas de Francia y a los huérfanos de la guerra.

Choque entre católicos y socialistas

ROMA, marzo 11 (United) — Los elementos socialistas de Romate, en la provincia de Milán, atacaron a los católicos mientras se hallaban reunidos en asamblea.

En el choque producido resultaron varios heridos.

La plaza de la Maddalena

ROMA, marzo 11 (Especial)—En su última sesión, el consejo de defensa marítima aprobó el proyecto de una junta de oficiales superiores de la armada respecto a la necesidad de habilitar nuevamente la plaza fuerte de la Maddalena.

ESTADOS UNIDOS

CONFLICTOS OBREROS

TRABAJOS DE UNA COMISION

WASHINGTON, marzo 11 (Associated) — La comisión nombrada por el presidente Wilson para arreglar la huelga de las minas de carbón, recomendó un aumento de treinta y cinco por ciento para los mineros de carbón bituminoso.

No ha presentado en su informe ninguna recomendación acerca del horario del trabajo ni del aumento del precio del combustible para hacer frente al aumento de los salarios.

EN LA COMISION DE PRESUPUESTO

Contra una emisión de bonos

WASHINGTON, marzo 11 (Associated) — Mr. Houston, secretario de la Tesorería, declaró ante la comisión de presupuesto de la Cámara de Representantes, la que estudia el proyecto tendiente a socorrer a los ex soldados, que la proyectada emisión de dos mil quinientos millones de dólares en bonos para ese objeto produciría un desastre.

Propuso el aumento de los impuestos, que sería a su juicio un medio menos perjudicial que la emisión de bonos.

Agregó que la actual situación financiera no sería crítica si el pueblo y el gobierno hicieran economías en sus gastos.

LAS CRITICAS DE SIMS AL DEPARTAMENTO DE MARINA

WASHINGTON, marzo 11 (United) —Al prestar declaración ante la comisión senatorial encargada de llevar a cabo una investigación del modo como fué dirigida la guerra, el almirante Sims criticó al departamento de Marina por no haber procedido con la energía y la prontitud necesarias para evitar la prolongación de la guerra, y dió lectura de sus cartas, en las cuales recomendaba el empleo inmediato de los buques ingleses contra los submarinos.

Declaró que este sistema fué adoptado pero tres cuatro o seis meses demasiado tarde.

EL ... DE MOLAY

... DE ESTADO

INFORMACIONES COMERCIALES

BOLSA DE NUEVA YORK

Normalización de los cambios

NUEVA YORK, marzo 11 (United) —La libra esterlina empezó por cotizarse hoy a 3.82.25 dólares, es decir nueva centavos más que en las últimas cotizaciones.

Los banqueros opinan que la situación de los cambios extranjeros está volviendo a la normalidad y que esta circunstancia refleja la completa estabilización del crédito internacional.

EN LA BOLSA DE BERLIN

Valorización del marco

BERLIN, marzo 11 (United)—Los valores extranjeros han experimentado hoy una baja considerable, aparentemente debido al manifiesto de los aliados.

La semana pasada la libra esterlina se cotizaba a 359 marcos; hoy no vale más que 279 marcos. El dólar, que la semana pasada valía de cien marcos arriba, hoy se cotizó escasamente a 74.

Es evidente que los operadores financieros están efectuando manipulaciones en el mercado a consecuencia de la nota de los aliados, y esto a pesar de que muchos peritos no encuentran un motivo real que justifique este optimismo repentino.

Se hace notar que un empréstito exterior, tal como lo propone el manifiesto de los aliados, podría ser colocado únicamente en los Estados Unidos sin embargo existen dudas de que Alemania pueda fiarse únicamente en una ayuda del exterior.

NOTICIAS MARITIMAS

Fletes a la Argentina

PARIS, marzo 11 (Especial) Ayer zarpó de Burdeos para Buenos Aires el vapor "Liger".

LONDRES, marzo 11 (Especial)—Los puertos de la Gran Bretaña siguen sufriendo por la congestión del tráfico marítimo.

Los fletes para los puertos del exterior son muy irregulares, y los pedidos para bodegas son siempre más escasos.

En los vapores fletados por el gobierno, el precio por toneladas de Buenos Aires al Támesis es de 5 libras 7 chelines y 6 peniques. De San Lorenzo a Bristol, 5 libras 12 chelines y 6 peniques por trigo pesado.

Para viajes directos de Buenos Aires al Támesis, 9 libras esterlinas por tonelada de avena.

LONDRES, marzo 11 (Especial)—El gobierno sigue fiscalizando las líneas de navegación a la América del Sud con respecto al comercio, a pesar de la opinión general de que debería dejar el campo abierto para la competencia de las empresas particulares.

El vapor "Andes" salió de Pernambuco el 5 de este mes. El "Desna" llegó a Santos también el 5. El "Orodma" partió de Lisboa el 7 de marzo

LOS FERROCARRILES ARGENTINOS

ARTICULO DEL "THE STANDARD"

LONDRES, marzo 11 (Especial)—Con motivo de la baja experimentada por los títulos argentinos y especialmente por las acciones de los ferrocarriles de aquel país, "The Standard" en un artículo observa que causa verdaderamente extrañeza, como con la desvalorización general esos valores argentinos hayan podido conservar sus cotizaciones relativamente altas.

Declara el citado diario que la actual reacción no puede causar mayor daño y cree que los títulos argentinos en general han sido preferidos, no tanto por las oportunidades inmediatas que ofrecían a sus tenedores, sino por las perspectivas de gran prosperidad para la Argentina en el porvenir.

EL CLEARING HOUSE

LONDRES, marzo 11 (Especial)—El aumento del movimiento del Clearing, registrado durante la semana pasada, ascendió a 343.500.000 libras esterlinas.

EL PRECIO DEL TRIGO

LONDRES, marzo 11 (Especial)—El gobierno ha decidido establecer el precio del trigo para la cosecha de 1920 en 90 chelines por "quarter".

EN EL STOCK EXCHANGE

LONDRES, marzo 11 (Especial)—Hoy no hubo aumento alguno en el volumen de los negocios de esta Bolsa. Los títulos argentinos mejoraron un poco a consecuencia de los esfuerzos realizados para aumentar su cotización. Sin embargo, los precios decayeron paulatinamente. Los ferrocarriles se cotizaron a 82 (Sud y Oeste), 71 (Central Argentino) y 71 y 1/2 (Pacífico).

LONDRES, marzo 11 (Especial)—Las fluctuaciones en los cambios fueron repentinas y erráticas.

Después de haberse efectuado varias transacciones de importancia al tipo de 24% marcos por libra esterlina, hubo una reacción y las ventas siguieron al tipo de 265.

INDUSTRIA DEL HIERRO Y ACERO

LONDRES, marzo 11 (Especial)—La industria del hierro y acero está gravemente afectada por los altos precios que rigen para los fletes de los minerales españoles.

La situación del comercio de esos minerales es seria. Los fletes de Bilbao a la bahía de Tees varían entre 38 chelines y 6 peniques y 40 chelines, cuando durante la primavera del año pasado sólo se pagaban 18 chelines y 6 peniques por tonelada.

PRECIOS Y COTIZACIONES

TITULOS Y ACCIONES

LONDRES, marzo 11—Títulos provincia de Buenos Aires, 54; empréstito argentino, 4 o/o de 1897, 53; de 1909, 5 o/o, 87; id Obras Públicas, 1886, 5 por ciento, 89; consolidados británicos, 49 1/2; empréstito de guerra, 5 o/o, 89 1/8; Obras de Saneamiento, 5 o/o, 83; empréstito de conversión, 1889, 4 1/2 por ciento, 74; descuento oficial, 6 o/o; Río Tinto, 45; Forestal ordinarias, 2 11/32; id preferidas, 2 29/32; Harrods, 4 5/16, sin dividendo; id de Buenos Aires, 1 1/4; Gath y Chaves, 1 5/8; cédulas argentinas hipotecarias, 50 1/4; id nacionales, serie H, 50 1/2; id serie K, 44; F. C. Buenos Aires al Pacífico, 72; F. C. Sud, 82; F. C. Oeste, 82; F. C. C. Argentino, 72 1/2.

ROMA, marzo 11—Renta, 79.80; consolidados, 80; cambio sobre París, los 100 francos 132.20 liras.

MADRID, marzo 11 — Acciones del Banco Español del Río de la Plata, 231 pesetas; la libra esterlina, 20.59; los 100 francos, 41.75 pesetas.

PARIS, marzo 11—Renta francesa, 57.65; id 4 o/o, 70.90; id 4 o/o, 1918, 71.50; empréstito de guerra, 5 o/o, 88; descuento oficial, 5 o/o; cédulas hipotecarias, 225.23.

CAMBIOS

NUEVA YORK, marzo 11—Empréstito, 70 3/4; libra esterlina, dólares 3.75.75; por cable, s/c.; el dólar sobre París, 16.32; id por cable, s/c.; id sobre Italia, libras 17.32; id por cable s/c.; cambio sobre Bélgica, s/c.; id por cable, s/c.; id sobre Holanda, s/c.; por cable, s/c.; id sobre Suiza, 5.84; por cable, s/c.; marco, 0.01.54; por cable, s/c.; corona austriaca, 0.00.43; id por cable, s/c.; corona Estocolmo, 20.60; id por cable, s/c.; id Cristianía, 17.70; id por cable, s/c.; Copenhague, 16.80; id por cable, s/c.; peseta española, 17.42; id por cable, s/c.; cambio sobre Buenos Aires, 101.80.

LISBOA, marzo 11—Cambio, 140.

SANTIAGO DE CHILE, marzo 11 — El cambio comercial cerró hoy a 14 5/32 peniques por peso papel; el bancario, 14 7/16; el oro cerró a 81.20, y el paso argentino, 1.98.

RIO DE JANEIRO, marzo 11—Cambio, 1.666.

ASUNCION, marzo 11—Peso argentino, 1.143 1/2 por ciento.

MONTEVIDEO, marzo 11 — El peso argentino oro, 0.41.90.

Empréstito de conversión, 84.10; Nuevo Banco Italiano, 163; deuda interna, 99.80; id consolidada, 63.30; id para fin de abril, 64; títulos F. N y R, 97.70; id S, 96.80; sobre Londres, cable, 64; id vista, 64 1/4; id sobre París, 13.30; id vista, 13.35; sobre Madrid, 5.70; id vista, 5.75; sobre Génova, 18; id vista, 18.05; sobre Nueva York, 98; id vista, 97.50; sobre Suiza, s/c.; id vista, s/c.; sobre Amberes, cable, 13.30; id vista, 13.35; sobre Berlín, 75; sobre Río de Janeiro, cable, 17.800; sobre Buenos Aires, 3 1/2 a favor del girador.

MERCADO DE LANAS

NUEVA YORK, marzo 11 (Especial) —Las últimas cotizaciones de las lanas en este mercado fueron:

Merina de Bahía Blanca, a 0.60 dólares la libra; id id buen largo, escogida, al 60 o/o, 0.62 la libra; id tipo mediano, sucia, 0.40 la libra; al 32 o/o, 0.32; Lincoln, 0.28; id al 40 o/o, 0.62; id id escogida, a 90 o/o, 0.65 la libra.

PRODUCTOS AGROPECUARIOS

DULUTH, marzo 11—Semilla de lino, para mayo, a 4.94 por bushel; id para julio, 4.32; id precio de clausura, para mayo, 4.96; id para julio, 4.85 por bushel.

CHICAGO, marzo 11 — Precio de apertura: maíz, para mayo, 1.48 7/8; para julio, 1.42 3/4; avena, para mayo, 83 3/4; para julio, 78 1/2; carne de cerdo, para mayo, s/c. Precios de clausura: maíz, para mayo, 1.49; avena, para mayo, 83 1/2; carne de cerdo, para mayo, 35.80; carne congelada, de 17 a 22 centavos la libra.

Vapor zozobrado

HALIFAX (Canadá), marzo 11 (Associated)—Se anuncia que naufragó cerca de este puerto hoy el vapor portugués "Albatroz".

Se ahogaron dos de sus tripulantes.

Huelga resuelta

SWANSEA, marzo 11 (Associated) —Hoy se anunció que ha quedado firmado en Londres el convenio para la conclusión de la huelga de los metalúrgicos del acero del condado de Gales.

Los huelguistas recibieron la orden de reanudar sus tareas. Pronto volverán al trabajo los setenta mil obreros afectados por el pasado movimiento huelguista.

Las misiones a Australia y Nueva Zelandia

LONDRES, marzo 11 (Havas) — La Cámara de los Comunes, votará 20.000 libras esterlinas para gastos de las misiones presididas por el príncipe de Gales, que irán a Australia y a Nueva Zelandia.

Lloyd George y el rey

LONDRES, marzo 11 (Havas)—Se anuncia que Mr. Lloyd George fué recibido en audiencia por el rey Jorge.

MEXICO

INCENDIO EN UNA MINA

MEXICO, marzo 11 (Associated)—Estalló un incendio en la mina de Elbordo, en Pachuca, en momentos en que trabajaban en ella 340 mineros.

No se ha podido sacar todavía a 136 de los obreros que han quedado encerrados en la mina y no se conoce su suerte.

La fuerza de las llamas imposibilita las tareas de salvamento.

CHILE

EL INCIDENTE DE VALPARAISO

EXCESOS DE LA POBLACION

TRANVIAS DESTRUIDOS

Medidas del gobierno

LAS HUELGAS DE LOTA Y CORONEL

OTRAS INFORMACIONES

SANTIAGO DE CHILE, marzo 11 —El incidente ocurrido con motivo del mal servicio de los tranvías de Valparaíso, ha asumido grandes proporciones. El pueblo de aquella ciudad, indignado por la indiferencia de la compañía ante sus reclamaciones, incendió 21 coches de tranvía y destrozó otros 30. La policía resultó impotente para contener a la multitud exasperada y no pudo evitar que llevara a efecto sus propósitos de destrucción. Actualmente la empresa de tranvías se halla custodiada por fuerzas del ejército, habiéndose enviado un contingente de carabineros a Santiago y otro de coraceros a Viña del Mar.

El origen de los disturbios fué un decreto del alcalde, por el que se impedía que los tranvías condujeran mayor número de pasajeros que el fijado en un principio para el "completo", a fin de evitar posibles accidentes. A raíz de un cambio de palabras entre el inspector del tráfico señor Newman y algunos pasajeros, se produjo el incidente, cuyas consecuencias fueron los destrozos que enunciamos, a lo que se agregó una pedrea llevada contra el edificio de la empresa, cuyos cristales fueron totalmente destrozados.

Aun cuando el gobierno dictó las medidas necesarias para evitar en lo posible los daños ocasionados por el populacho, éste impidió que los bomberos procedan a extinguir el fuego de los tranvías que arden todavía en las calles. Además, los ataques contra la empresa continuaron durante todo el día de hoy.

En los distintos accidentes que con motivo de la intervención de la policía se produjeron hoy, resultaron más de 50 heridos por una y otra parte y hasta ahora se sabe que ha habido 3 muertos. Las tropas de policía y del ejército patrullan por las calles, haciéndose el tráfico mediante el empleo de camiones automóviles.

La línea de tranvías al puerto ha quedado completamente paralizada.

—El personal obrero de las minas de Curanilahue que se halla en huelga alcanza a más de 6.000 hombres, a los que se han plegado 2.000 más de las minas de Lota y Coronel. Se anuncia asimismo que hoy decretaron el paro los trabajadores de las demás minas. Con motivo de estos sucesos se efectúa un gran despliegue de fuerzas a efectos de evitar la posible alteración del orden.

Los obreros en huelga piden el aumento de sus salarios y su participación en la administración de las compañías.

—La administración del ferrocarril de Arica a La Paz ha puesto en vigor la jornada de 8 horas para su personal obrero.

—A causa de la destrucción de la línea de Tacna y Arica, sobre el río Lluta, los artículos de consumo llegan con dificultad a esos puntos, al extremo de que en Tacna ha sido suspendida la venta de leche.

Las maniobras militares — Los sucesos de Valparaíso — Acuerdo de ministros — Aumento de carabineros — Nueva alza para víveres — Los servicios de vigilancia militar.

SANTIAGO DE CHILE, marzo 11 —Continúan desarrollándose con éxito las maniobras militares. La persistencia del mal tiempo ha contribuído a probar la fortaleza y preparación de las tropas cuyas condiciones son excelentes.

Se incorporó al estado mayor con el fin de seguir el desarrollo de las operaciones, el agregado militar a la legación de España, capitán Enrique Mouton, debiendo hacer lo propio varios agregados militares.

—Hoy se reunió el consejo de ministros a fin de tratar de los sucesos de Valparaíso, que causaron la destrucción de varios tranvías y ataques contra la empresa de ese servicio. Esos acontecimientos fueron denunciados por los telegramas del intendente de aquella ciudad en los que daba cuenta de haberse producido varias desgracias personales e importantes pérdidas.

Se acordó designar prefecto de policía en Valparaíso al comandante Miranda.

—Se resolvió aumentar el número de carabineros que prestan servicios en Tacna, Antofagasta, Tarapacá, Tocopilla y Taltal.

—El sargento del regimiento de cazadores Marcos Pizarro inventó un nuevo modelo de alza para fusil mauser que se considera superior a la actual. En vista de ello las autoridades militares han designado una comisión especial para que estudie las condiciones del invento, y en el caso de que los resultados que se obtengan, será adoptada para los arsenales de Chile.

—"La Nación" comenta ... [illegible] ... la ... [illegible] ... sistencia que encuentran en el Perú constituyen un serio obstáculo a las negociaciones directas que permitirían arreglar esas diferencias, sin necesidad de llevar la cuestión ante la Corte Internacional de Justicia.

En los círculos bolivianos se demuestran disposiciones favorables para acordar a Chile una buena compensación financiera e indemnizarlo por los gastos de construcción del ferrocarril.

Por su parte, los diversos círculos diplomáticos expresan la opinión de que el Perú debería ayudar con toda su buena voluntad a la solución de ese problema, pues dicha solución daría a Sud América la paz que tan necesaria es.

LAS CARNES IMPORTADAS

Una interpelación al gobierno

LONDRES, marzo 11 (Havas) — En la Cámara de los Comunes un diputado preguntó si una parte de las cantidades de carne ovina importada que se acumulan en los puertos británicos, no debería ser enviada a los países que parecen de alimentos.

El ministro del ramo le contestó en los siguientes términos:

"Abastecimos a Francia, Bélgica e Italia de toda la carne que sus respectivos gobiernos pudieron tomar. Dificultades de orden financiero impidieron la ejecución de otras proposiciones de empresas particular.

"Este asunto está casi completamente en manos del Consejo Supremo Económico."

EN EGIPTO

EL CAIRO, marzo 11 (United)—La asamblea legislativa egipcia se reunió en sesión secreta y ha aprobado una resolución por la cual se declara que el protectorado es ilegal en Egipto y en el Sudán, que son países inseparables e independientes.

EL CAIRO, marzo 11 (Havas) — Cincuenta y dos miembros de la asamblea legislativa se reunieron en la residencia de Zaghloul Bajá y adoptaron una resolución proclamando la independencia de Egipto y del Sudán.

EN LA CAMARA DE LOS COMUNES

LONDRES, marzo 11 (United) — ... [illegible] ...

(REPUBLICA) ORIENTAL

CAMARA DE REPRESENTANTES

LOS DESMANES DE LA POLICIA

ENCARECIMIENTO DE LAS SUBSISTENCIAS

ALGUNOS INCIDENTES

MONTEVIDEO, marzo 11 — En la sesión de hoy de la Cámara de Representantes, el diputado socialista señor Mibelli, solicitó informes del ministerio de Estado sobre todo lo que tenga relación con las publicaciones oficiales verificadas por dependencias de los ministerios y por las respectivas autoridades autónomas durante el último quinquenio y ejercicio económico.

En seguida se pasó en discusión la moción del señor Pereira Bustamante que se propuso en los primeros momentos llamar al seno del parlamento al ministro del Interior, pero no lo hizo, teniendo en cuenta que una insinuación al ministro bastaría para demostrar que la Cámara está alerta, con el fin de garantizar los derechos individuales.

Pidió la palabra el doctor Frugoni para anunciar que votará la moción formulada por el señor Pereyra Bustamante, y hace resaltar la gravedad de las denuncias formuladas contra la policía, por los procedimientos empleados en las comisarías.

El famoso comisario Torres, agrega el doctor Frugoni, que tan marcada actuación tuvo en las elecciones de noviembre, obliga a los canillitas, que son conducidos a su comisaría a arrodillarse en el patio, después de haberse esparcido en el suelo granos de sal gruesa, y como si esto no fuese bastante, se colocan en las manos de aquéllos hierros y cosas pesadas, para que sus cuerpos pesen más. Se refiere también al uso de gomas y de palos para reprimir a los canillitas rebeldes. En su concepto, debería hacerse una investigación, con el fin de comprobar la veracidad de esas denuncias.

Habló después el diputado batllista doctor Ghiglliani, quien manifiesta que a su juicio en este asunto existe una cuestión de orden político y de mezquinos intereses comerciales.

Doctor Frugoni.—¡Claro, el de una empresa poderosa!

(De la barra parten gritos agresivos para el doctor Frugoni).

Doctor Ghigliani, de pie y mirando al doctor Frugoni—Déjeme hablar y no me falte al respeto con sus interrogaciones.

Doctor Frugoni—Yo lo interrumpo al señor diputado y no le falto al respeto, porque no soy tan insolente como el señor diputado.

Doctor Ghigliani—Pide que se llame al orden al señor diputado, ya que aquí no me puedo hacer respetar. Si fuera en la calle sabría cómo hacerlo.

El doctor Ghigliani insiste en que debe llamarse al orden al doctor Frugoni. Median explicaciones y termina el incidente.

Continúa su discurso el doctor Ghigliani. A mi juicio, dice, si alguna censura merece la policía es por no concurrir en número suficiente a los lugares necesarios.

Le interrumpe el señor Mibelli, que dice:

—¿Todavía quiere más policía? Si no le ha bastado...

El doctor Eduardo Rodríguez Larreta dice: "Que con lo sucedido ha quedado al descubierto la verdadera conducta de Batlle, del batllismo y de "El Día", y por eso precisamente dicho diario y el doctor Ghigliani hablan, porque se dan cuenta del papelón que han hecho".

A su juicio, lo que existe en esto es cuestión de vintenes, circunstancia puesta en evidencia por el propio diario "El Día", al tratar de comerciantes y hasta de burgueses a los canillitas.

A propósito de una interrupción se produce un incidente entre el legislador socialista y el batllista Fernández Ríos.

Prosigue diciendo después el doctor Rodríguez Larreta, que en la misma empresa de "El Día" se trata militarmente a sus empleados, a los cuales se les aplican multas cuando llegan tarde a sus puestos y que se pretende tratar igual a los canillitas. Sostiene que para defenderse de la rebeldía de éstos, "El Día" ha pedido ayuda a la policía, siendo esa empresa, agrega, la que ha defendido a la policía en todos sus latrocinios electorales y ahora la retribuye con favor defendiéndola en este latrocinio social.

Le replica el doctor Ghigliani, a quien interrumpen varios diputados para decirle que "El Día" no hace más que defender a la policía.

El doctor Berro grita: "El Día" ha defendido siempre a la policía!"

Replicale el doctor Ghigliani: "¡Miente!",

Doctor Berro (R.): "¡Yo no miento nunca! Y el señor diputado es un insolente que cuando habla otro diputado no sabe más que decir "¡Miente!". "¡Es falso!" "¡Falta a la verdad!" Debía ser llamado al orden el señor diputado".

Doctor Frugoni: "El doctor Ghigliani ha perdido una buena oportunidad para callarse la boca".

Doctor Ghigliani: "Quien la ha perdido es el doctor Frugoni".

La campana de estrépito pone fin al incidente.

Interviene el señor Rodríguez Larreta para mencionar en el sentido de que se dé por suficientemente discutido el asunto.

Puesta a votación la moción del señor Pereyra Bustamante, obtiene mayoría.

La presidencia hace presente que no puede comunicarse esta resolución al Poder Ejecutivo hasta que no se pase otra sesión, dado el momento de no existir número máximo.

Después se pasó a considerar el pedido de explicaciones formulado por el doctor Frugoni sobre la carestía de la vida.

Concedida la palabra al doctor Frugoni, éste expresó que no creía necesario abundar en mayores consideraciones para demostrar cuán oportunamente proponía desarrollar el gobierno para conjurar el encarecimiento de los comestibles. Se entendió después en largas consideraciones acerca del problema de la carestía de la vida y puso en evidencia el encarecimiento de las subsistencias, citando estadísticas publicadas por los ingleses antes y después de la guerra. Analizó la misión de la junta de subsistencias y lo poco que ésta había realizado y se refirió también al precio del trigo y a los medios que él juzgaba eficaces para su abaratamiento.

Una vez que el doctor Frugoni terminó su discurso, se puso a votación si se llamaba al ministro de Industrias de acuerdo con la moción referida y obtuvo afirmativa, señalándose la sesión del lunes para oír los informes que se desearan conocer.

El vapor "Belle Isle" — Pasajeros y correspondencia — Movimiento de vapores.

MONTEVIDEO, marzo 11—El vapor famoso "Belle Isle", desembarcó en la isla de flores tres pasajeros de 3.a clase que traía para ésta, procediéndose a la desinfección de las ropas de los pasajeros en las estufas de a bordo, empleándose los pulverizadores de formol para los compartimientos de 3.a clase. En Río de Janeiro fué también desinfectado.

Conduce para dos 154 pasajeros y 319 sacos de correspondencia.

Durante el viaje se produjeron a bordo un caso de paludismo y cuatro de sarampión. Al anochecer atracó a los muros del puerto, donde desembarcará la carga que trae para ésta, debiendo seguir a la madrugada para Buenos Aires.

En este vapor regresaron los doctores Ricardo Vecino y Florencio Aragón Etchart, delegados uruguayos en la conferencia financiera celebrada últimamente en Washington.

—Fueron despachados para ésa los vapores americanos "Dochra" y "West Totant", inglés "Mount Everent", y para Bahía Blanca el inglés "Stathis".

—La legación de Norte América comunicó al ministerio de Hacienda que en el vapor "Callao" se embarcó en Nueva York con destino a Montevideo el capitán de navío señor G. Carden, representante de la Junta de Navegación, que viene con una importante misión especial sobre organización de servicios marítimos.

ACTUALIDAD

Documento oficial sin seriedad

Vuelve, una vez más, el porfiado gobernante de Tucumán a provocar la atención y la censura públicas, por la irregularidad de los actos que autorisa y por la ligereza y el desacierto de sus dichos para excusarlos. Como si obrase bajo la inspiración funesta de un signo adverso, ese mandatario no se da tregua en la triste tarea de acumular error sobre error y abuso sobre abuso.

En lo que podría llamarse la primera época de su permanencia en el poder, contada desde que lo asumió hasta que fué intervenido, el proceso de su administración estuvo permanentemente agitado por los conflictos políticos que su conducta suscitó en el seno de su propio partido. La mayoría de sus correligionarios fué lanzada a la oposición en diversos grupos, que adoptaron colores distintos, y así pasaron aquel magistrado y sus pocos amigos con el solidarizados un largo y estéril período entre dos fuegos, el de los radicales disidentes y el de los adversarios tradicionales.

Durante el curso de esa lucha, el gobierno tucumano extremó las arbitrariedades, hasta ocupar con fuerza armada el recinto de la legislatura, impidiendo que dicho cuerpo funcionase, para malograr el juicio político que se le inició, y pretextó la inminencia de un movimiento revolucionario con objeto de apresar y deportar a ciudadanos que le infundían temor, entre los cuales se contó algún miembro del mismo Congreso Nacional.

El cuadro resultó tan impresionante y determinó tales protestas, que la Presidencia de la República resolvió, "per se", ocupar la provincia y asumir el mando de la misma, por medio de un agente federal. Las investigaciones del interventor Garro comprobaron la intolerable subversión en que había caído la provincia y se concretaron en un informe que, según la versión conocida aconsejaba no reponer al funcionario extraviado. Designios extraños al interés general y al decoro de las instituciones, no dieron curso a aquel severo dictamen y otorgaron al gobernador, convicto de graves faltas, la gracia de estilo en la Casa Rosada.

La reposición se efectuó, suponiendo, entonces, la segunda etapa de la actual situación tucumana. Así pactar armisticios, las fuerzas opositoras adoptaron una prudente expectativa, porque no rechazaban la posibilidad de que, discolando por la pendiente experiencia, el primer mandatario reaccionase y se aplicara a desempeñar sus obligaciones oficiales, absteniéndose de toda intervención perturbadora en las contiendas democráticas.

Lo solicitaban en ese orden de actividades los intereses económicos y morales de la provincia, trabados en su expansión por el abandono a que los condenara el inconsulto prurito gubernista de promover complicaciones políticas.

De cómo respondió el Poder Ejecutivo de Tucumán a ese imperioso deber, lo dijo, el ruidoso asunto del Savoy Hotel, negociado oscuro y temerario sobre el cual pesa, no solamente la sanción del juicio público, sino también la abrumadora sentencia de ilegalidad, pronunciada por el más alto tribunal del país, la Suprema Corte Nacional.

Después de ese episodio, un solo camino de rehabilitación parcial se le ofrecía al gobierno: presidir honradamente las elecciones del 7 de marzo, asegurando al electorado las más amplias libertades. De los últimos comicios tucumanos cabe observar, en estricta justicia, que constituyen, en el conjunto de los celebrados en la misma fecha, la nota más acentuada de la presión oficial y que son los únicos manchados de sangre ciudadana por las armas policiales.

En respuesta a las acusaciones puntualizadas por un partido popular, aquel poder le dirigido al ministro Gómez un despacho telegráfico cuya lectura causa estupor. El gobernante no refuta los cargos con la circunspección y la dignidad que cuadran a su investidura; prefiere hacer chistes y cultivar cosas. Esos vientos ridículos las quejas de sus adversarios. En busca de los peligros imaginarios que éstos fraguan, a la misma hora en que agonizan las víctimas sacrificadas en Amalia.

No será preciso esperar mucho tiempo para conocer con exactitud cómo ocurrió la escena sangrienta en Taff del Valle, y para deslindar responsabilidades de la policía que asistió en ella. En cuanto al gran ciudadano de Buenos Aires, abstenido ya de que alcanzarse por la palabra inconsciente de nuestro gobernante una declaración de principios, ha de tener la dignidad de guardar silencio ante la ofensa inferida a la policía.

LOS PUERTOS DE MAR DEL PLATA

Información de la subprefectura

PARALIZACION DE LOS TRABAJOS

Un telegrama telefónico de nuestro corresponsal en Mar del Plata informa de la gestión adoptada por el subprefecto, Sr. don Belisario, con respecto a la paralización de los dos espigones de dicho puerto que se está efectuando por disposición del gobierno provincial y de la Intendencia de General Pueyrredón.

Según esa comunicación el subprefecto expresó la paralización de los trabajos hasta que el gobierno nacional declare que dichas obras no afectan el régimen hidrográfico de esa zona.

Se ha presentado, pues, un nuevo conflicto de jurisdicciones. Días pasados la intervención, con el plausible propósito de asegurar la higiene de la ciudad llevó una candidilla a la Explanada Sur y el administrador de la Rambla, valiéndose por su jurisdicción y sin reparar en los beneficios que produciría la medida adoptada por la autoridad sanitaria, hizo que aquélla se retirara. Sin embargo, de los arrecifes nadie se ocupó más.

Ahora es el gobierno nacional que se coloca frente al provincial y a la comuna de General Pueyrredón y, como en el primer caso, de nada importa que las obras sean de una utilidad indiscutible y que los resultados obtenidos la comprueben; lo primordial es delimitar jurisdicciones, aun cuando con ello sólo se consiga, como consecuencia inmediata, una serie de perjuicios.

Verdad es que la subprefectura debe cumplir con las formalidades de práctica, exigiendo la autorización necesaria del gobierno nacional; pero entendemos que tratándose de una obra reclamada con urgencia y destinada a proteger una construcción tan costosa como la Rambla, lejos de imponerse trabas debe facilitarse su pronta terminación.

Corresponde, pues, al gobierno nacional resolver rápidamente la cuestión, en consideración a los valiosos intereses que están comprometidos con el avance de las aguas hacia la Rambla Bristol. La paralización de los trabajos perjudica seriamente la defensa de la playa y no puede admitirse que, siendo así, no se procure la inmediata reanudación de aquéllos.

El despacho telegráfico a que nos referimos dice:

Mar del Plata, marzo 11 — El subprefecto marítimo, Juan Carlos Barila, notificó esta tarde al señor Caminos, encargado de la ejecución del espigón que se construye en la playa frente al Club Mar del Plata, para la defensa de la misma y de la Rambla, que hasta que el gobierno nacional declare que dichas obras no afectan al régimen hidrográfico, no podrá seguir los trabajos.

Igual resolución se ha tomado para el espigón que la municipalidad hace construir en la playa del Norte.

TRAVESIA DE LOS ANDES

En espera de la tentativa de Zanni

FELICITACIONES A PARODI

Noticias recibidas de Mendoza, informan que el capitán Zanni, sólo espera que el tiempo se muestre francamente favorable para intentar la travesía del macizo cordillerano.

Con respecto a la doble travesía realizada por el capitán Parodi, nuestro corresponsal en Santiago de Chile, nos ha trasmitido la siguiente información:

Santiago de Chile, marzo 11 — Los diarios se limitan a informar que noticias de Buenos Aires dan cuenta de la doble travesía de los Andes efectuada por el capitán Parodi.

Se anuncia oficialmente que mañana llegará Zanni.

La junta ejecutiva de la Asociación Nacional de "Boy Scouts" ha enviado el siguiente telegrama al capitán Parodi:

Nuestra gloriosa hazaña argentina ha provocado un sentimiento unánime de aplauso, y la junta nacional de la asociación Boy Scouts Argentinos, reunida expresamente, envía a usted por mi intermedio la expresión de sus fatímas felicitaciones a que se ha hecho acreedor.

—

Nos informa nuestro corresponsal en Mendoza:

Mendoza, marzo 11—Esta mañana a las ocho el capitán Zanni probó nuevamente el aparato de Parodi, quedando satisfecho de él por lo que piensa intentar mañana la travesía aérea de los Andes, si el tiempo le es favorable.

Acerca del estado de éste, se recibieron las siguientes informaciones: En Santiago de Chile, bueno; Las Cuevas, despejado y sin viento; en Puente del Inca, nublado y con viento Oeste; en Tupungato, nublado, pero según opina el teniente Candelaria, la mañana será buena, máxime indicando la travesía por Portillo, como se viene haciendo con los S. V. A., por lo cual Candelaria destacó la comisión de auxilio de las Cuevas, mandada por el cabo 1o., Escudero, en otros trabajos que por auxiliar a los camaradas, había interrumpido.

Se cree que Zanni descenderá en Santiago de Chile para hacer entrega de la correspondencia que llevará, y que luego regresará en el día y devolverá la máquina a Parodi, y que además, Candelaria, regresará a las Cuevas.

NOTICIAS VARIAS

Importaciones de oro — Detalle de consignaciones

El vapor "Desna", que entró a nuestro puerto en las últimas horas de ayer, procedente de Liverpool, trajo libras esterlinas 75.000; hoy serán desembarcadas recibiendo libras esterlinas $ 8.000 el Banco Español del Río de la Plata y libras esterlinas $5.000 el Banco Británico de la América del Sur.

—La remesa de 17.850.000 dólares que trasportó de los Estados Unidos el vapor "Brotwing", vino con las siguientes consignaciones: dólares 1.250.000, Banco Anglo Sud Americano; 4.500.000, Banco de la Nación Argentina; 1.250.000, Banco Británico de la América del Sur; 1.000.000, National City Bank; 700.000, Banco Real de Canadá; 750.000, Banco Holandés de la América del Sur; 500.000 First National of Boston; 400.000, Nuevo Banco Italiano; 200.000, Banco Español del Río de la Plata, y 100.000, Banco francés e italiano.

Colonia de menores de Marcos Paz

El Ministerio de Justicia requirió la designación de un contador fiscal, para que estudie el movimiento administrativo de esta colonia, en atención a las denuncias que, motivaron la designación por el Poder Ejecutivo, de un interventor del establecimiento.

Mercado de Cereales a Término

El directorio del Mercado de Cereales a Término de Buenos Aires resolvió ayer aumentar los márgenes de uno a razón de 1 peso, o sea, de $ 2.000 a $ 3.000 por cada 100 kilogramos. Se hará efectivo este aumento en todos los contratos registrados y a registrarse desde hoy, hasta nueva resolución.

"Boy Scouts" Argentinos

En la última reunión realizada por la Asociación Nacional de "Boy Scouts Argentinos" se resolvió solicitar el concurso de los gobiernos provinciales para que resulte exitosa el entusiasmo de la junta nacional. Con este motivo se ha recibido la adhesión de la mayoría de sus miembros, para asistir a las ciudades y pueblos donde se requiera su organización, para dar conferencias y constituir comisiones locales de "boy scouts".

El plan de propaganda presentado por el doctor Juan Carlos Geray, será llevado a la práctica a mediados del presente mes de abril.

MOVIMIENTO POLITICO

RENOVACION PARCIAL DE LA CAMARA DE DIPUTADOS

LAS ELECCIONES NACIONALES DEL DOMINGO

TAREA DE LAS JUNTAS ELECTORALES

EL ESCRUTINIO DE LAS URNAS DE LA CAPITAL

CAPITAL FEDERAL

ALTERNATIVAS DEL ESCRUTINIO

EXTRAORDINARIA EXPECTATIVA

POSICION DE LOS CANDIDATOS

La junta escrutadora de la capital continuó ayer sus tareas hasta escrutar los votos de 14 urnas correspondientes a la 6.a circunscripción. A las 9.30, se constituyeron las mesas que presiden los doctores Arias, Jantus y Pera, respectivamente, y la que con la dirección de los secretarios García y Olivera efectuah las sumas y comunican los datos oficiales.

La expectativa que han despertado las elecciones nacionales del domingo pasado, aumenta considerablemente a medida que va conociéndose el resultado de nuevas circunscripciones.

Como podrá verse en el cuadro que publicamos, algunos candidatos radicales, de los que obtuvieron mayor número de votos, han pasado a figurar en la mayoría y hasta puede advertirse que un socialista ha perdido su ventaja hasta el extremo de haber sido excluído de la minoría. Esas circunstancias y los antecedentes de las preferencias del electorado perteneciente a las circunscripciones que se escrutarán hoy, contribuyen poderosamente a mantener el interés del público que observa con singular entusiasmo las alternativas a que se halla librada la posición de los candidatos.

Como en los días anteriores, la junta reanudará su labor hoy a las 9.

VOTOS OBTENIDOS EN CADA CIRCUNSCRIPCION

Los votos obtenidos por los candidatos de los partidos Radical, Socialista y Demócrata Progresista en las circunscripciones cuarta, quinta y catorce, urnas de la 6.a, escrutadas hasta este momento, son los que publicamos a continuación:

CIRCUNSCRIPCION 4.a

Partido Radical — Goyeneche 3.715, López Anaut 3.676, Agesta 3.683, Molina 3.706, Capurro 3.678, Anastasi 3.762, Celesia 3.692, Gil 3.667, Barrera Nicholson 3.671, Ortiz 3.677, Frugoni 3.687, Tomaszewski 3.685, Rodeyro 3.685, Lozano 3.657, Albarracín 3.675, Fox 3.629.

Partido Socialista—Justo 4.717, Muzio 4.674, Bunge 4.673, Dickmann 4.676, Pinedo 4.702, González Maseda 4.635, De Andréis 4.658, Spinetto 4.666, Jiménez 4.619, Castiñeiras 4.606, González Iramain 4.636, Carrera 4.601, Zaccagnini 4.623, Di Tella 4.657, Mouchet 4.596, Iribarne 4.598.

Partido Demócrata Progresista—De la Torre 1.238, Beazley 1.198, Díaz Arana 1.149, Larreta 1.184, Uriburu 1.162, Moreno (hijo) 1.274, Bello 1.150, Murature 1.161, Ibarguren 1.167, Pico 1.135, Amadeo 1.132, Ramos Mejía 1.088, Quintana 1.148, Tomás Vallée 1.118, Saavedra 1.122 y Loncan 1.122.

CIRCUNSCRIPCION 5.a

Partido Radical — Goyeneche 3.703 López Anaut 3.604, Agesta 3.597, Molina 3.717, Capurro 3.660, Anastasi 3.623, Celesia 3.617, Gil 3.591, Barrera Nicholson 3.566, Ortiz 3.589, Frugoni 3.599, Tomaszewski 3.606, Rodeyro 3.578, Lozano 3.567, Albarracín 3.630, Fox 3.579.

Partido Socialista—Justo 2.258, Muzio 2.187, Bunge 2.199, Dickmann 2.197, Pinedo 2.273, González Maseda 2.122, De Andréis 2.157, Spinetto 2.177, Jiménez 2.114, Castiñeiras 2.114, González Iramain 2.146, Carrera 2.112, Zaccagnini 2.144, Di Tella 2.076, Mouchet 2.108, Iribarne 2.094.

Partido Demócrata Progresista: De la Torre, 2.432, J. Beazley 2.264, Díaz Arana 2.213, Larreta 2.273, Uriburu 2.198, Moreno 2.338, Bello 2.177, Murature 2.271, Ibarguren 2.241, Pico 2.182, Amadeo 2.158, Ramos Mejía 2.084, Quintana 2.169, Tomás Vallée 2.130, Saavedra 2.132, Loncan 2.159.

14 URNAS DE LA CIRCUNSCRIPCION 6.a

Partido Radical: Goyeneche 832, López Anaut 812, Agesta 808, Molina 819, Capurro 807, Anastasi 807, Celesia 806, Gil 805, Barrera Nicholson 804, Ortiz 802, Frugoni 812, Tomaszewski 802, Rodeyro 812, Lozano 804, Albarracín 804, Fox 801.

Partido Socialista: Justo 949, Muzio 924, Bunge 925, Dickmann 925, Pinedo 947, González Maseda 902, De Andréis 922, Spinetto 920, Jiménez 901, Castiñeiras 901, González Iramain 911, Iñigo Carrera 901, Zaccagnini 914, Di Tella 881, Mouchet 897, Iribarne 897.

Partido Demócrata Progresista: De la Torre 447, Beazley 402, Díaz Arana 391, Larreta 395, Uriburu 388, Moreno (hijo) 429, Bello 376, Murature 400, Ibarguren 338, Pico 368, Amadeo 371, Ramos Mejía 367, Quintana 351, Vallée 371, Saavedra 374, Loncan 378.

LA LABOR DE LA JUNTA

Un error en los cálculos

Al facilitar los cómputos oficiales correspondientes a las cuatro primeras circunscripciones y 24 mesas de la sección 5.a la junta escrutadora incurrió ayer en un error que dió motivo a numerosas protestas. En efecto, al dar lectura a las cifras totales en que se consignaban los votos obtenidos por los candidatos radicales y socialistas en las circunscripciones y urnas aludidas, el secretario encargado de esa tarea, expresó que se trataba del total general de las circunscripciones 1.a, 2.a, 3.a y 4.a, más los votos de 25 urnas de la 5.a, es decir once urnas más de las que en realidad habían sido sumadas.

Se advirtió así, inmediatamente una diferencia considerable de sufragios, y los primeros en protestar, documentados con los datos que les proporcionaron los fiscales de sus respectivos partidos fueron los candidatos interesados.

Reconsiderado el asunto por la junta, comprobó el error y tras de larga espera, dió a conocer con exactitud las verdaderas cifras.

El error de referencia originó una interrupción en el servicio informativo de los diarios.

SITUACION DE LOS CANDIDATOS DESPUES DE TERMINADA LA TAREA DE LA JUNTA.

MAYORIA			
Núm.	CANDIDATOS		VOTOS
1	Pinedo	(S)	18.680
2	Justo	(S)	18.665
3	De Andréis	(S)	18.447
4	Bunge	(S)	18.387
5	Muzio	(S)	18.364
6	Dickmann	(S)	18.340
7	Spinetto	(S)	18.295
8	Goyeneche	(R)	18.266
9	Molina	(R)	18.237
10	Zaccagnini	(S)	18.210
11	G. Iramain	(S)	18.204
12	G. Maseda	(S)	18.116
13	Anastasi	(R)	18.083
14	Jiménez	(S)	18.055
15	Castiñeiras	(S)	18.027
16	Mouchet	(S)	18.001
MINORIA			
17	Celesia	(R)	17.998
18	Frugoni	(R)	17.983
19	Carrera	(S)	17.974
20	Capurro	(R)	17.971
21	L. Anaut	(R)	17.962
22	Agesta	(R)	17.928
23	Ortiz	(R)	17.926
24	IRIBARNE	(S.)	17.920
25	ALBARRACIN	(R.)	17.903
26	GIL	(R.)	17.876
27	RODEYRO	(R.)	17 875
28	B. NICHOLSON	(R.)	17.869
29	DI TELLA	(S.)	17.864
30	TOMASZEWSKI	(R.)	17.850
31	LOZANO	(R.)	17.815
32	FOX	(R.)	17.761
33	DE LA TORRE	(D.)	6.886
34	MORENO	(D.)	6.461
35	MURATURE	(D.)	8.084
36	BEAZLEY	(D.)	8.062
37	LARRETA	(D.)	8.052
38	IBARGUREN	(D.)	7.958
39	DIAZ ARANA	(D.)	7.870
40	URIBURU	(D.)	7.834
41	LONCAN	(D.)	7.787
42	BELLO	(D.)	7.771
43	QUINTANA	(D.)	7.710
44	SAAVEDRA	(D.)	7.710
45	AMADEO	(D.)	7.655
46	PICO	(D.)	7.616
47	VALLEE	(D.)	7.572
48	RAMOS MEXIA	(D.)	7.396
49	PALACIOS	(S. A.)	2.239
50	PENELON	(S. I.)	997
51	GROSSO	(S. I.)	994
52	PALCOS	(S. I.)	990
53	CANTONI	(S. I.)	983
54	ZIBECCHI	(S. I.)	981
55	GRIOLDI	(S. I.)	975
56	ZEME	(S. I.)	970
57	KUHN	(S. I.)	969
58	G. MELLEN	(S. I.)	967
59	RODRIGUEZ	(S. I.)	966
60	ROMO	(S. I.)	966
61	GRATACOS	(S. I.)	965
62	MEDAGLIA	(S. I.)	964
63	MIRANDA	(S. I.)	963
64	VALLE	(S. I.)	963
65	DUCASSE	(S. I.)	956
66	GARBELLINI	(S. A.)	846
67	MANTECON	(S. A.)	842
68	B. ASTRADA	(S. A.)	832
69	SALDIAS	(S. A.)	764
70	FILIPPA	(S. A.)	760
71	ALBERTI	(S. A.)	758
72	BRIAN	(S. A.)	758
73	ANTOLA	(S. A.)	755
74	DE DIEGO	(S. A.)	751
75	M. GALLINO	(S. A.)	750
76	FORT	(S. A.)	748
77	SPIKA	(S. A.)	747
78	CASTELLTORT	(S. A.)	747
79	GUERDILE	(S. A.)	747
80	LOBETO	(S. A.)	745
81	LANTERI R.	(F. N.)	315
82	TARNASSI	(U.)	226
83	REISSE	(U.)	180
84	GUERRERO	(U.)	180
85	AROZ	(U.)	179
86	TRELLES	(U.)	176
87	MUSTO	(U.)	174
88	POGGI	(U.)	173
89	GRANEL	(U.)	173
90	R. VALERGA	(U.)	173
91	OLMOS	(U.)	172
92	CORTESSE	(U.)	172
93	PARDO	(U.)	171
94	FERNANDEZ	(U.)	171
95	OTAMENDI	(U.)	171
96	MONFERRAN	(U.)	170
97	SILVESTRINI	(U.)	169

Intervención del profesorado y el magisterio en la política

El Ministro de Instrucción Pública requirió, por circular, de los rectores y directores de establecimientos de educación, de su dependencia, informes sobre la forma en que se dió cumplimiento a las disposiciones sobre intervención en política del magisterio y el profesorado, las cuales fueron recordadas, como hicimos saber en oportunidad, por circular de fecha 28 de febrero último.

Por otra circular se dispone que los mismos rectores y directores comunicasen a sus personales respectivos, que la prohibición de aceptar candidaturas sin renuncia de los cargos ocupados por el aceptante, no rige para los cargos en que se trata de candidaturas a mandatos ante legislaturas provinciales y concejos municipales.

BUENOS AIRES

LABOR DE LA JUNTA ESCRUTADORA

Mesas anuladas

La junta escrutadora se reunió ayer dando término, a las 8 de la noche, a la tarea de revisión de las urnas.

Resolvió, con respecto a la protesta de los fiscales del partido Conservador, sobre la mesa 37 de Avellaneda, por haber firmado como presidente una persona extraña al comicio, anular ese comicio.

Fueron anuladas las mesas siguientes: 17 y 27 de Bolívar, 22 de Tandil, 22 de Chivilcoy, 28 de Olavarría, 18 de Lincoln, 13 de Rojas, 2 de General Villegas, 9 y 18 de San Pedro, 37 de Avellaneda Norte, 13 de Lobos, 18 de Bahía Blanca (sección segunda), 4 de General Arenales y 15 de Pergamino.

Se comprobó el no funcionamiento de las mesas: 11 de Coronel Suárez, 11 de General Villegas, 15 de Lobería, 19 de Pehuajó, y 13 de Balcarce. Además, no funcionaron las mesas 11, 16 y 20 de Chacabuco; 5, 12 y 13 de Juárez; 8 de Caseros; 18 de Balcarce y 10 de Patagones.

No han sido verificadas, por no haber llegado aún a la junta, las mesas 8 a 12 de Pellegrini, 1 y 2 de General Conesa, 1 a 5 de General Lavalle; 1, 4 y 8 de Patagones.

De la mesa 24 de Olavarría no se ha recibido el acta, por cuyo motivo no ha sido revisada.

En poder del correo se encuentran las urnas de las mesas 11, 16 y 20 de Chacabuco.

TUCUMAN

LOS PROCEDIMIENTOS POLICIALES

DENUNCIAS LIBERALES

Telegrama al Ministro del Interior

NUEVA NOTA AL GOBERNADOR

Se precisan los cargos formulados

(De nuestro enviado especial)

Tucumán, marzo 11 — En respuesta a la nota que el partido Liberal recibió, suscripta por el gobernador, señor Bascary, en la que éste le pedía que concretara los hechos de presión policial y la falta de garantías en la última elección, el mencionado partido le dirigió esta otra, que dice así:

La necesidad de defender al partido Liberal contra la participación activa de la administración pública en favor del partido Radical, en anteriores elecciones, me ha obligado a demorar hasta hoy la contestación de la nota de V. E., que llegó a mi poder, en la mañana del domingo próximo pasado.

Al acusar recibo de ella, ha de permitirme V. E. que deje sin contestar todo lo que hay de personal en su contenido.

Ante la gravedad de la situación de la provincia, y con el concepto que tengo del modo como deben cumplirse las funciones públicas, no encuentro justificado recoger insinuaciones que no se refieran a los hechos que han motivado mi primera comunicación.

V. E. no puede reprochar que en nombre del partido Liberal lleve a su conocimiento y al de la opinión, la denuncia que he recibido de atentados que se prepararon contra la vida de correligionarios nuestros, como medio de presionar el pronunciamiento electoral del 7 de marzo próximo pasado.

Desgraciadamente, después de los hechos del 5 de noviembre de 1911, que conmovieron a la República y que todavía están impunes, se impone la convicción de que todo es posible en Tucumán y que los adversarios políticos debemos esperarlo todo inclusive la repetición de los acontecimientos más tristes de nuestra historia.

V. E. recordará que ese día, 5 de noviembre, tuvo epílogos que acentúan singularmente su relieve en la historia política, y uno de ellos relativamente reciente, es la declaración pública hecha por el que entonces fué ministro de Hacienda de V. E. y lo es ahora nuevamente, el doctor Miguel de la Rosa, de que él fué quien impidió que llegara a consumarse el plan siniestro tramado en la policía contra el diputado nacional doctor Cañaño, cuando éste fué sacado a altas horas de la noche de la casa de gobierno en que estaba incomunicado, para ser llevado a un lugar distante y desierto.

V. E. ha de permitirme que recuerde también que la policía encargada de garantizar la seguridad pública, se opuso en aquellas circunstancias a la acción de la justicia, burlando, cuando no negándose a las intimaciones del señor juez federal, dictadas en virtud del "habeas corpus" entablado ante él y llegó a afirmar la existencia de una revolución, simulando para ello secuestros de armas en casas particulares.

La justicia provincial logró demostrar plenamente la falsedad de la imputación y aún está vivo el recuerdo del fallo del doctor López Domínguez, declarando que no mió no había fundamento para el proceso por sedición, sino también mandando fuertes sumarios contra el jefe de policía y otros funcionarios dependientes de V. E.

La falta de sanción penal para estos sucesos, agravada con el escarnio que se hace de ella hasta el punto que ha vuelto a fundarse en esta ciudad un comité político, el que se le ha dado el nombre de Yalapa, como emblema del honor partidario, deja muy pocas armas de defensa en manos de la oposición y es la denuncia y la publicidad la que acaso sea la más eficaz y la que más respeto debe merecer, sanio más cuanto que en la conducta de la policía con los miembros del partido Liberal, hay el precedente de lo ocurrido, en la estación Sunchales, en diciembre de 1918, en que se inventó la delincuencia de uno de ellos, aprisionándolo y sometiéndolo a un proceso, cuya injusticia ha quedado debidamente comprobada.

Es, pues, sobre acontecimientos contemporáneos y no sobre inducciones históricas que he fundado la actitud del partido, al hacer conocer a V. E. las denuncias que llegaron hasta la junta de gobierno del partido sobre el plan tramado contra algunos correligionarios de prestigio electoral reconocido.

Lamento que V. E. las reciba con espíritu tan prevenido que se lleva hasta desconocer una solidaridad partidaria, que lo pone fuera de la imparcialidad del poder público que es dable esperar.

Pero en el deseo de no entrar en polémicas para hacer efectivo el propósito que inspiró mi comunicación, que era el de evitar atentados posibles, respondo a la invitación de V. E. a que indique hechos precisos que demuestren la intervención ilegal de las autoridades en las elecciones y apoyo el procedimiento de V. E. de contribuir a que se esclarezcan los hechos ante el juzgado de instrucción, haciendo votos para que el auto de V. E. influya para que el proceso no termine a los pocos días de iniciado, como ocurrió en los hechos del 5 de noviembre.

Cuadro comparativo del número de votantes por circunscripción en los años 1919 y 1920

CIRCUNSCRIPCION	RADICALES		SOCIALISTAS		DEMOCRATAS	
	1919	1920	1919	1920	1919	1920
1° Vélez Sársfield	2.584	3.236	2.696	3.103	1.161	1.532
2° San Cristóbal Sur	1.757	2.288	2.844	3.030	953	1.137
3° Santa Lucía	3.966	4.502	4.236	4.640	1.713	2.010
4° S. J. Evangelista	3.144	3.715	4.578	4.717	1.411	1.328
5° Flores	3.117	3.711	1.923	2.272	2.003	2.432
6° San Carlos Sur	2.448		2.752		1.528	
7° San Carlos Norte	2.119		2.209		1.659	
8° S. Cristóbal Norte	2.661		2.076		1.911	
9° Balvanera Sur	2.612		2.442		1.874	
10° Balvanera Oeste	1.343		1.878		1.061	
11° Balvanera Norte	1.407		1.054		1.556	
12° Concepción	3.271		3

DEUDA PUBLICA MUNICIPAL - ESTADO FINANCIERO DE LA COMUNA

Ampliando nuestra información de ayer publicamos en esta sección cuadros demostrativos y detallados de la actual deuda municipal correspondiente a los empréstitos consolidados y a los préstamos a corto plazo. Estos cuadros contienen todos los datos relativos a las operaciones mencionadas y servirán especialmente para formarse un juicio exacto acerca del estado financiero de la comuna, como así también para establecer la gravedad del problema que debe resolver urgentemente la Municipalidad.

—

Con respecto a la declaración del monto de la deuda flotante, formulada por la Intendencia, debemos tener presente algunas observaciones de interés relacionadas con varios de los rubros anotados en el cuadro que apareció en el número anterior y que hemos escuchado en círculos allegados a las autoridades comunales.

Nos ocuparemos en primer término de las "amortizaciones pendientes de contabilizar" al aumento del valor de los inmuebles, al que corresponde a la Municipalidad, según la declaración formulada por la Dirección de Obras Públicas para la realización de obras de esa índole.

Tal recálculo es más favorable al Municipio en cuanto que el 31 de diciembre de 1918, la anterior Comisión Municipal ordenó una valuación autorizando la emisión de certificados destinados al pago de esa deuda exigible actualmente en suma, hasta—certificados que deben rescatarse el 31 de diciembre del presente año al pago del primer quinquenio de su emisión—dos cuales servirían para crear a principios del año 1918 una situación económica excepcionalmente favorable. A esta circunstancia, por otra parte, debe agregarse el hecho de que en los últimos cuatro años la administración comunal ha aumentado sensiblemente el monto de sus recursos.

Como se ve, es de todo punto injustificable el manejo de la Municipalidad, que no ha cumplido como debía la entrega de los fondos que recibió a título de simple intermediaria ante el Crédito Público Nacional.

Otro punto que llama la atención es la diferencia existente entre lo que corresponde al vencimiento del 1 de enero próximo y lo realizado con la casa Bunge y Cía., cuyo importe es mucho mayor. La comuna, efectivamente, contrajo un crédito, saldo proveniente del empréstito contratado con Baring Brothers y Cía., el 4 de febrero de 1914, de acuerdo con la ley de 30 de enero de 1912, el cual aun no ha sido recibido. La explicación dada: Bunge fué autorizado el segundo empréstito con Baring Brothers y Cía., por £ 1.000.000 moneda esterlinas, en lugar de Kleinwort Sons y Cía., un anticipo de £ 1.366.280 libras, con vencimiento el 15 de agosto de 1914.

Al contratarse el empréstito con la primera firma nombrada, ésta hizo saber que la suma total de la operación era aportada en la siguiente proporción: Baring Brothers y Cía., 49 por ciento; el Deutsch Bank de Berlín, 18 por ciento; la Direction der Disconto, Gesellschaft, 18 por ciento; y el Dresmer Bank, 14 por ciento, y se convino recibir el día 15 de marzo de 1914 un millón de libras esterlinas y el resto de 1.366.280 el día 15 de agosto del mismo año, con el propósito de saldar anticipadamente el antiguo de la casa Kleinwort Sons y Cía.

Así pudieron las operaciones estar en marcha, siempre antes de que se cumpliera el segundo plazo para la entrega de 1.366.280 libras esterlinas, y los banqueros ingleses y alemanes, encargados por la Municipalidad, cumplir en sus relaciones contractuales con una casa que no se obtuvo el mencionado dinero.

Posteriormente, la casa Baring Brothers efectuó la entrega del 50 por ciento del saldo de que era deudora, y a pesar de que la Municipalidad rechazara la oferta al principio, terminó aceptándola para pagar con ello la mitad de su deuda con Kleinwort Sons y Compañía. Ahora bien, en definitiva, la comuna de Buenos Aires quedó como deudora del saldo que se indica, a la casa últimamente nombrada; pero a la vez resultó también acreedora de una suma más o menos igual de la casa Baring Brothers y Cía. Por ello ha debido formularse un contrasiento en la contabilidad, que disminuye en resumen el monto absoluto de la deuda flotante.

Con respecto a esta última cuestión es de hacer notar—siempre según las informaciones recogidas—que se piensa que los acreedores presentarán sus títulos en el momento oportuno para el cobro, y entonces habrá que consignar todo o parte de la actual deuda, de aquellos con el tipo corriente de interés y demás obligaciones. Asimismo expresaremos su opinión con respecto a si la Municipalidad puede prescindir del Congreso de la Nación para la contratación de un empréstito.

Esta última parte, constituye la interpretación de un artículo de la ley orgánica que faculta a la Municipalidad para contraer obligaciones de crédito en tal proporción que sus servicios e intereses además de los de la deuda consolidada no importen más del 10 por ciento sobre el monto de las rentas generales.

A la reunión a que nos referimos asistieron los concejales Thompson, Mela y Gallardo, el secretario de hacienda de la Municipalidad y el asesor letrado doctor Bocear Varela. Excusaron su inasistencia los señores Ortiz y Mohr.

EMPRESTITOS A ORO

	Autorizado	Emitido	Amortizado	Circulación	Amortización	Interés	Tipo de emisión	Importe del servicio	Comisión s/int. y amort.	Fecha de extinción	Servicio
Empréstito ley 22 de septiembre de 1888	$ 9.999.964.80	9.999.964.80	6.415.516.80	3.584.448.—	1 %	4 1/2 %	85 %	549.998.06	3.577.49	diciembre 1927	semestral
Empréstito ley 30 de enero de 1912, primera serie Avenida	" 12.600.000.—	12.600.000.—			1 %	5 %	98 %	756.000.—	3.780.—	febrero 1950	semestral
Empréstito ley 30 de enero de 1912, segunda serie Avenida	" 12.399.912.—	12.399.912.—	2.102.688.—	22.897.224.—	1 %	5 %	93 1/2 %	743.994.72	3.719.97	agosto 1950	semestral
	$ 34.999.876.80	34.999.876.80	8.518.204.80	26.481.672.—				2.049.992.76	11.077.46		

EMPRESTITOS A PESOS MONEDA NACIONAL

Empréstito ley 31 de octubre de 1884	$ 10.000.000.—	10.000.000.—	9.374 900.—	625.100.—	7 %	4 %	73 1/2 %	700.000.—		enero 1921	trimestral
Empréstito ley 11 de septiembre de 1898 (teatro Colón)	" 4.000.000.—	4.000.000.—	1.243.300.—	2.756 700.—	1 %	6 %	80 %	280.000.—		enero 1937	semestral
Empréstito ley 14 de octubre de 1905 (casas para obreros)	" 2.000.000.—	2.000.000.—	311.000.—	1.689.000.—	1 %	5 %	84 %	120.287.50	601.44	octubre 1944	semestral
	$ 16.000.000.—	16.000.000.—	10.929.200.—	5.070.800.—				1.100.287.50	601.44		

Servicio anual de los empréstitos a oro, $ 4.684.250,54 m|n y $ 1.100.888.94 m|n por servicio de los empréstitos en papel moneda. Total: $ 5.785.139,48

Conversión de la circulación de los empréstitos a oro, $ 60.185.618,18 y Circulación de los empréstitos en moneda legal, $ 5.070.800. Total en moneda legal, $ 65.256.418,18

PRESTAMOS A CORTO PLAZO

		Deuda	Interés	Comisión	Importe del servicio	Pago del servicio	Vencimiento
Kleinwort Sons y Cía.	£ 588.950	$ o|s 2.943.108	6 %	a 1 3|4 %	a 228.090.87	semestral	agosto 15|1920
C. J. Hambro y Son	" 410.000	" o|s 2.066.400	6 %	a 1 3|4 %	a 160.146.—	trimestral	abril 16|1920
		$ o|s 5.009.508			388.236.87		

Servicio anual a 44 % . . . . . $ m|n 882.356.52

Conversión a 44 % de estos préstamos $ m|n 11.335.245.45

RESUMEN DE LA DEUDA

Empréstitos. . .	$	65.256.418.18
Deuda flotante. .	"	64.333.110.23
Total. . .	$	129.589.528.41

IMPORTE DE LOS SERVICIOS

Empréstitos. . .	$	5.785.139.48
Deuda flotante. .	"	3.421.766.58
Anual. . .	$	9.206.906.06

Marzo 1.º de 1920.

Ecos de la semana

Ratificando un telegrama anterior, debo decir a V. E. que el domingo último, para terminar el alvorotado año político, don Vicente Villagra, correligionario que fué de nuestro partido, quedó muerto en Amalicha, de un balazo en la cabeza, disparado por un individuo que, según la autoridad policial, no pertenece a ninguna de las parcialidades políticas que actúan en la provincia, pero que, sin embargo, es un conocido pistolero, que mantiene la impunidad de su investigación ya que se da el caso inaudito de que los mismos sindicados como autores o cómplices del crimen, son los encargados de organizar el sumario.

Estos hechos de sangre son correlativos con los castigos brutales de que han sido víctimas electores liberales en otros puntos de la provincia.

En Monteagudo, el comisario Agustín Gauchat hizo manifestar en la vía pública, y castigó con un látigo a don José Quinteros, el 4 de marzo.

Al día siguiente hubo un atentado análogo en Trinidad, y para no referirme sino a los muy notorios, el viernes y el sábado en la villa de Simoca, el señor Luis del Amo, erigido arbitrariamente en autoridad local, y el comisario Francisco Dorado, han dado golpes en las mismas oficinas de la policía, asegurándome la impunidad con la fuerza de que estaban rodeados, a algunos de los numerosos presos, miembros del partido Liberal, que se hicieron en esos días.

Por otra parte, es público el despliegue de fuerzas armadas que desde días antes de la elección se ha comprobado en los puntos en que el triunfo del partido Liberal era indiscutible, y en la mayoría de los cuales actuaban los hombres dirigentes amenazados en el plan, cuya denuncia se me trajo e hice conocer a V. E.

En el Valle de Iaff, la comisión armada apresó a todos los hombres de prestigio del partido, como lo había hecho ya en Amaicha y en Colalao del Valle, obligando a algunos a salir de la provincia.

Son numerosos los testigos que han visto cómo se han multiplicado en la última semana las comisiones armadas con carabinas y revólveres en Los Vázquez, donde la policía ha propiciado que se instale cinco días antes del comicio un comité radical, al lado del que ocupa hace años el del partido Liberal, con un propósito de violencia públicamente confesado, que pudo evitar la intervención enérgica del juzgado federal.

Igual despliegue se ha visto en San Pablo, en Yerba Buena, donde el piquete del escuadrón de seguridad que desde días antes estuvo entregado a la presión electoral, detuvo un grupo de votantes liberales, que bajaban del cerro de San Javier, y los presionó para que fueran al comité radical. Así como en Monteros, en Las Cejas, en todos los suburbios de la capital, y en numerosos puntos de la campaña.

Añadiré que con esta ostentación de fuerzas ha coincidido la presencia en esos mismos lugares de procesados detenidos y de presos de la cárcel penitenciaria, que han hecho propaganda a base de terrorismo electoral.

Es una prueba elocuente de esta afirmación el caso del procesado Luna, cuya soltura ilegal ha motivado el enjuiciamiento del intendente de policía por el señor juez del crimen.

Puedo agregar, entre otros, al del comisario procesado del primer distrito de Monteros, Javier Recedo, que fracturó el brazo a garrotazos a nuestro correligionario Manuel Nievas, y afirmo que en casi todas las poblaciones de la campaña se ha comprobado la presencia de sujetos de esa especie, que aparecen como indicativos de la realización del plan siniestro.

En este mismo sentido, haré mención a V. E., muy especialmente, del caso reciente de Simoca, donde la acción policial, con el concurso del expresado señor Luis del Amo, del comisario Dorado, del comisario López Coronel, y del inspector de rentas Leandro Aráoz (hijo), ha causado el terror en todo el segundo distrito de Monteros, atropellando los hogares en Valderrama, aprisionando y vejando a los hombres dirigentes de Monteagudo Viejo, Valderrama, Yerba Buena, Macio, Pampa Mayo y Gilemes, obligando a huir como perseguidos a los que no eran radicales, para que no pudieran concurrir al comicio del domingo.

Como es notorio, en el distrito de Simoca el partido Liberal debió abstenerse de concurrir al comicio al comprobar que por los medios policiales de fuerza se había dispersado a los electores amigos, apresando a los dirigentes e impedido la concentración de votantes. Enumeraré algunos de los hechos realizados por esos funcionarios, que se hacían acompañar de piquetes armados, limitándome a los más importantes.

En Valderrama, el asalto a don Zacarías Quinteros Rocha, cuyo domicilio se rodeó para secuestrarlo, y la prisión del prestigioso caudillo don Antonio Fascora.

La prisión de los caudillos y jefes de grupos José Indauro Quinteros, Félix Jeres, Justo Peralta, Baltasar Flores, Fernando Costilla, Lorenzo Medinas, Carlos Lazarte, Segundo Molina Remigio, Eloy González, Filomeno Espinosa y Adolfo Ocaranza. Interpuesto el recurso de "habeas corpus" en favor de estos ciudadanos, la policía no cumplió las órdenes dictadas por el juez en beneficio de ellos.

El registro de la casa de don Adolfo Ocaranza, para secuestrar las libretas de sus siete hijos varones.

En Güemes, la prisión de los prestigiosos dirigentes Juan de Dios Robledo y Jordán Lazarte hasta el domingo mismo de la elección.

En Yerba Buena, la prisión de don Roberto e Isaac Fernández prestigiosos locales, el primero traído con un fútil pretexto a esta ciudad, preso e incomunicado, el 27 de febrero, siendo puesto en libertad por intervención de un radical oficialista.

La prisión de don José Cruz Lobo y de don Manuel J. Molina, dirigentes del partido y conjues de una mesa, bajo el pretexto de portación de armas o de desacatos.

En Maco, la prisión de don José Amadeo Abregú, dirigente de la localidad.

En Pampa Mayo, la persecución a don Lindor Molina, obligado a no salir de su casa. La persecución de don Ezequiel Molina y Constantino Aguirre, que debieron refugiarse y ocultarse en una casa vecina. La prisión de los jefes de grupos y locales Raimundo Córdoba y Santos Teófilo Ponce.

En cuanto a lo ocurrido en la Villa de Simoca, he podido comprobarse en forma inobjetable el cuadro de terror que desenvolvió la policía, reforzada, armada y ebria en las vísperas y hasta en la elección misma, con la comisaría repleta de presos, algunos de ellos golpeados, los más vejados y privados de sus cabalgaduras, que fueron puestos en libertad cuando se supo que iba en un tren expreso el enviado del juez federal.

Como un detalle del procedimiento policial, ejercitado en Simoca, apuntaré el dato de que el sábado mismo, un oficial de policía amenazó con un revólver a la distinguida esposa de don Carlos Coronel.

En Concepción, en el distrito de Alto Verde, a la acción abusiva del comisario Teófilo Sánchez, ya denunciada, puede agregarse la libertad del prestigioso dirigente liberal, don José D. Agudo, cuya casa fué rodeada para impedir sus trabajos políticos.

En Santa Ana fué preso el presidente del comité, don Moisés Pérez Arañaraz, y en Garmendia, con la prisión de los conjueces del partido Liberal se impidió la constitución del comicio.

Suspendo aquí la enumeración de los hechos probatorios de la intervención de las autoridades en las elecciones del domingo, limitándome a los hechos posteriores, los que ya he enunciado, entre los cuales resalta la obligación que se ha impuesto a la generalidad de los empleados públicos, de contribuir con el 20 por ciento de sus sueldos para formar el fondo electoral del partido Radical.

Basta con ello para satisfacer la invitación que me ha formulado V. E. para que concrete casos que puedan ser averiguados por la justicia.

He omitido la enumeración detallada de los casos del departamento de Cruz Alta, porque la presión ya denunciada es mayor y puede medirse con el trágico fin que ha terminado con la vida del prestigioso correligionario don Vicente Villagra, al que ya me he referido.

Nunca dejaré de consignar la protección que merecido la facilidad que ha tenido la policía, para que los comités radicales se constituyan y actúen en los departamentos donde habían sido vejados y perseguidos con anterioridad sin precedentes en la provincia, y en la provincia, en que los comprometidos excesos que dejo apuntados, dicen lo bajo que ha descendido el prestigio de la autoridad policial, que ha llegado a ser el instrumento de la violencia y del crimen.

Dios guarde a V. E. muchos años.

Tucumán, marzo 11, 1920.

CORDOBA

Anulación de urnas—Elecciones complementarias

Córdoba, marzo 11—La junta escrutadora anuló las mesas 5, de La Paz; 7, de San Javier; 2, de San Vicente (departamento de San Alberto); 4, de Serrezuela (departamento de Cruz del Eje); 3, de Calchín (departamento de Río Segundo); 1, de San Bartolomé y otra de Canals.

No han funcionado en los comicios del domingo, la tercera y cuarta mesa de San Martín (departamento de Unión); la primera de Laboulaye (departamento Juárez Celman); la 1, de San Pedro Toyos (departamento de Ischilín); la 1, de capilla de Rodríguez (departamento Tercero Abajo); y la 7, de Leones (departamento de Marcos Juárez).

De modo que, hasta el momento, el decreto de convocatoria a elecciones complementarias comprenderá las mesas citadas.

En cuanto a las mesas observadas en esta capital, fueron aprobadas en virtud de carecer de importancia el motivo de la observación y con anuencia de los fiscales de los partidos.

Revisión de urnas

Córdoba, marzo 11 — La junta escrutadora continuó la tarea de revisión de urnas.

CORRIENTES

Reunión de la junta electoral

Corrientes, marzo 11 — La junta electoral nacional, se reunirá nuevamente, esta tarde a las 5, con objeto de proseguir en sus tareas.

Número de sufragantes

Corrientes, marzo 11—Del recuento de votos resultó el siguiente número de sufragantes: San Roque, 1.351; Mercedes, 2.340; Curuzú Cuatiá, 2.071 (sin contar las mesas primera y séptima); Monte Caseros, 1.393.

Revisión y aprobación de urnas

Corrientes, marzo 11 — En la sesión que efectuó hoy la junta electoral nacional, fueron revisadas y aprobadas las urnas de San Roque, Mercedes, Monte Caseros y Curuzú Cuatiá, con excepción de las urnas correspondientes a la mesa primera y séptima, cuyo cierre se encontró violado.

Corrientes, marzo 11—Se volvió a reunir esta tarde la junta electoral nacional para iniciar la apertura de las urnas y recuento de votos, con el siguiente resultado:

Se abrieron las urnas de los distritos Libres, San Martín, Goya, Esquina y Santo Tomé; aprobándose todas las mesas, menos las diez y once de Santo Tomé; resultando los siguientes números de votantes: Libres, 1.488; San Martín, 1.475; Santo Tomé, 799; Goya, 2.852, y Esquina, 1.627.

Felicitaciones al gobernador

Corrientes, marzo 11 — El candidato a diputado nacional, doctor Mora y Araujo, visitó al gobernador, doctor Contte, para significarle su congratulación por la prescindencia y buena conducta que la policía de la provincia observó durante el acto eleccionario del domingo último.

Informaciones de LA PRENSA

Corrientes, marzo 11 — El electorado de la provincia sigue con marcado interés las informaciones que LA PRENSA transmite, acerca del resultado del escrutinio de las elecciones que se efectuaron en esa capital, el domingo último.

Número de sufragantes

Corrientes, marzo 11 — Tomando como base los datos incompletos dados por el correo y la policía, puede calcularse que el número de sufragantes el domingo, es alrededor de 35.000, algo más del 42 por ciento, es decir, un dos por ciento menos, que las últimas elecciones nacionales de diputados.

SANTA FE

Elecciones complementarias

Santa Fe, marzo 11 — Se firmó un decreto convocando para el 22 del corriente a elecciones complementarias en Villaña y Barrancas.

S. DEL ESTERO

Revisión de urnas

Santiago del Estero, marzo 11—La junta electoral ha revisado hasta ahora 314 urnas, de las cuales hay algunas observadas. Mañana se esperan las que faltan para terminar con tarea y proceder a diversos complementarios.

Mayoría

1	Fco. Rubiar. . (R.S.)	2549
2	Emilio Quellet . (R.S.)	2549

Minoría

3	Mario Arenas. . (A.)	969
4	M. ARROYO . . (A.)	969
5	C. W. LENCINAS (R.)	460
6	A. F. PEREIRA (R.)	460
7	R. MOREY. . . (S.)	460
7	S. F. CASTROMAN (S.)	460

SAN JUAN

Continuación del escrutinio

San Juan, marzo 11—La situación de los candidatos, una vez terminado el escrutinio de la ciudad, es la siguiente:

Concentración Cívica: Juan S. Tierney, 981 votos; Domingo Cortínez, 955.

Radicales intransigentes: C. Conforti, 849 votos; F. Cantoni, 836.

Radicales nacionalistas: A. de la Rosa Ponte, 411; J. Videla Cuello, 411.

Socialistas: F. Soldatti, 250; A. Bottino, 250.

Socialistas internacionales: Cantoni, 27; Smith, 35.

En la ciudad, y especialmente en el 3.er distrito, creían triunfar los radicales intransigentes.

Hasta ahora no se ha corroborado que la lucha esté entre la Concentración y los intransigentes, si bien se espera que en los departamentos obtengan más votos los nacionalistas que los intransigentes.

La derrota de los nacionalistas de la ciudad, es muy significativa por la enorme diferencia con la otra fracción radical.

Sus adversarios la explican diciendo que el 90 por ciento de los ciudadanos que componen esa fracción radical, son los que formaron el antiguo partido Popular, de los gobiernos de Sarmiento y de Ortega, derrotados por la Concentración Cívica en las elecciones que llevaron al doctor Rojas al gobierno.

En el departamento de Desamparados, cuyo escrutinio se iniciará esta tarde, cree la Concentración que triunfará por más de cien votos.

San Juan, marzo 11—Escrutado el departamento de Desamparados, arrojó el siguiente resultado:

Concentración, 475; radicales intransigentes, 492; radicales nacionalistas, 204; socialistas, 312.

Esta noche, a las 10, continuará el escrutinio.

San Juan, marzo 11 — Terminado el escrutinio de Rivadavia y Concepción, la situación de los partidos es la siguiente: Concentración, 2.253 votos; Radicales Intransigentes, 1.870; Radicales Nacionalistas, 997; Socialistas, 937; Socialistas Internacionales, 46.

La junta continuará mañana el escrutinio.

1	Juan S. Tierney (U.C.)	2253
2	Rosalía Ocampo (U.C.)	2253
3	C. CONFORTI (R. I.)	1.870
4	F. CANTONI. (R. I.)	1.870
5	A. R. PONTE (R. N.)	997
6	J. V. CUELLO (R. N.)	997
7	F. SOLDATI . . (S.)	937
7	A. BOTTINO . . (S.)	937

MENDOZA

Revisión de urnas

Mendoza, marzo 11 — La junta electoral se reunirá esta tarde, con objeto de efectuar la revisión de las urnas de San Miguel, Lagunas del Rosario y San José. También se procederá a la revisión de las urnas de Malargue, siempre que sean entregadas a tiempo por el correo.

En esta reunión la junta resolverá sobre la situación de las mesas que por diferentes conceptos se encuentran en observación.

Mendoza, marzo 11 — Fueron entregadas ayer a la junta electoral las urnas del departamento de Las Heras, correspondientes al distrito de San José, Lagunas del Rosario y San Miguel.

Según informe del jefe de la sección electoral del 8o. distrito de correos y telégrafos, en la tarde de hoy entregará a la junta electoral las urnas de Malargue.

Mendoza, marzo 11 — A las 10 de la noche se inició el escrutinio de las mesas de esa ciudad. El local de la legislatura se había repleto de concurrencia entusiasta, que vitoreó ya a los candidatos Rubilar y Quellet, cuyo número de votos obtenidos hasta ahora, parece que no dejan lugar a dudas con respecto al resultado de la elección, favorable al radicalismo situacionista.

En la capital los autonomistas triunfarán sobre los lencinistas, por un regular número de votos.

Hasta la mesa 31 los radicales situacionistas llevan 1.980 votos; los autonomistas, 740; los radicales partidarios del doctor Lencinas, 328; los socialistas, 312.

Mendoza, marzo 11 — El escrutinio de la capital, hasta la mesa 40, arroja el siguiente resultado: radicales situacionistas, 2.549; autonomistas, 969; Unión Cívica Radical, 460; socialistas, 460.

1	Fco. Rubiar. . (R.S.)	2549
2	Emilio Quellet . (R.S.)	2549
3	Mario Arenas. . (A.)	969
4	M. ARROYO . . (A.)	969
5	C. W. LENCINAS (R.)	460
6	A. F. PEREIRA (R.)	460
7	R. MOREY. . . (S.)	460
7	S. F. CASTROMAN (S.)	460

Suscripción en favor de la viuda de Villagra

Tucumán, marzo 11 — Con motivo del fallecimiento de Vicente Villagra, ocurrido en Amalicha, a consecuencia de las heridas que recibiera en el suceso del domingo último, que es del dominio público, el partido Liberal ha iniciado una suscripción para la viuda y los hijos del extinto.

Hasta ahora el partido ha recolectado la suma de cuatro mil pesos.

LA RIOJA

El escrutinio

La Rioja, marzo 11—Se espera la llegada de las urnas de los departamentos, para comenzar el escrutinio.

Acerca de las últimas elecciones

Salicia, marzo 11—El partido Radical se atribuye el triunfo en las elecciones realizadas últimamente.

MERCADO DE CEREALES

LINO A 35 PESOS

Las condiciones del mercado de cereales, en el día de ayer, fueron sumamente firmes, por efecto de la escasez de mercadería disponible, lo que motivó nuevas cotizaciones en el alza para los cereales destinados al consumo, y para exportación.

Fué en el Mercado a Término donde se operó con gran actividad y con fuerte tensión, que tuvo por resultado producir considerables oscilaciones, por la parte en que actuó la especulación. Es así que hubo momentos, en que el lino alcanzó a cotizarse a 35 pesos los 100 kilogramos, haciendo que para prevenir los contratos se resolviera aumentar los márgenes de garantía.

De todas maneras es evidente que el fondo de la plaza de productos agrícolas atraviesa por un momento muy favorable para los negocios y precios, pues las necesidades de llenar bodegas imponen a los exportadores aceptar el alza de los precios, que en su nivel actual no están muy distantes de los más altos registrados.

EL DIA SOCIAL

DESDE MAR DEL PLATA — Jueves 11 (por telégrafo) — El señor Jack Nelson ofreció hoy un almuerzo en el Golf, al que asistieron:

Señoritas: María Luisa Constanzó, Enriqueta Del Solar Dorrego, Sofía Cranwell, María Luisa Salas, Olivia Nelson, Sofía Sara Madero, Mercedes Bosch Martín, Clara Anchorena Cobo, Sara Josefina Anchorena, Magdalena García Calvo y un núcleo de caballeros.

—Mañana son esperados el señor Julio Crespo Vivot y su señora Celina Reybaud Rocca.

—Restablecido el señor Horacio Gramajo.

—Llegaron el señor Angel Sastre (hijo), su señora María Segunda Castro Videla y sus hijos.

—Se ausentaron para allá el doctor Máximo Castro y familia, y el señor Eduardo Reybaud Rocca.

—El lunes próximo saldrán con igual destino la señora Ernestina Pérez de Alzaga, su hija Mercedes y la señorita Alina Pérez Benteno.

—En el Club Mar del Plata el señor Florencio Camet ofrecerá mañana un almuerzo, al que han sido invitados los señores César González Segura, Francisco Albiñ, Ramón Luis de Oliveira César, Arturo Robles, Ernesto Castro y Francisco Zubiaurre.

—Esta noche se realizó en el Bristol el concierto del pianista Kada-Jono en beneficio de los niños huérfanos y desamparados de Viena. La concurrencia fué numerosa.

—En beneficio del Asilo Dulce Nombre de Jesús, de Buenos Aires, se ha organizado la rifa de una medalla de perlas y brillantes, cuyos números se encuentran en venta aquí, en varios locales de la rambla. El precio de la tarjeta es de 2 pesos. El sorteo se efectuará el 14 de septiembre próximo.

—Pasado mañana se realizará en el Club Mar del Plata un recital de piano a cargo del señor Alfredo Stefanini.

—El lunes próximo se hará oír por primera vez en el mismo local el joven violinista argentino Federico Dávila Miranda.

—El señor César González Segura y su señora Anatilde Guerrico, ofrecieron hoy un té en su establecimiento "El Tejado". Los invitados pasaron una tarde agradabilísima, pues se realizaron paseos por el parque, haciéndose luego un poco de música. Los anfitriones llegaron a esta a una hora avanzada, habiendo elogiosos comentarios de la hermosa fiesta.

Asistieron las siguientes personas: Adolfo Maquier y su señora Marta Unsaín, Manuel Arcuche Rodríguez y su señora Otilia Alberti, Saturnino Alberti Bosch y su señora Josefina Cárdenas Vedoya, Alberto Maclaver y su señora Agustina Constantó, Omar Rodríguez y su señora Raquel Aldao, Samuel Bunge y su señora Mercedes Martín, Sofía Pérez de Madero, María Pérez de Crawell, Justa de Cherif de Grondona, Jenny Duggan y su señora Angelina [illegible], Ernesto Bosch y su señora [illegible], Ernesto Bosch y su señora [illegible], Ernesto Bosch y su señora

INFORMACION GENERAL DE LAS PROVINCIAS Y TERRITORIOS NACIONALES

TELEGRAFO DE LA NACION

IRREGULARIDADES QUE PERSISTEN

Despachos extraordinariamente retrasados

En repetidas oportunidades hemos hablado del pésimo servicio que viene haciendo el telégrafo de la Nación, puntualizando cada caso, sin que la administración se haya preocupado en absoluto por hacer desaparecer los inconvenientes que se presentan al buen funcionamiento de tan importante como necesario servicio público.

Las irregularidades frecuentes, hechas conocer unas veces por medio de la prensa, otras verbalmente, continúan sin esperanza de que desaparezcan; por el contrario, cada vez se hacen más notorias y perjudiciales, causando, por consiguiente, graves trastornos a quienes tienen que valerse de ese medio de comunicaciones, al que en todas partes del mundo se le presta una atención preferente.

Cuando se formula alguna reclamación, se aducen razones de mal tiempo o de exceso de trabajo.

La excusa, aparentemente fundada, no es exacta, pues sabemos que en muchas circunstancias en que se han rechazado despachos de esta capital para determinado punto o viceversa, por mal funcionamiento de las líneas, no ha habido tal cosa, sino simplemente una falta absoluta de criterio para resolver la forma de hacer desaparecer los inconvenientes que se presentaban. Y es claro que esto ocurra si se tiene en cuenta que no han sido colocadas en determinados puestos las personas llamadas a desempeñarlos por su preparación y conocimiento en el manejo de la administración, si no que se ha llevado a esos cargos a elementos pertenecientes a determinada tendencia política y que han fracasado técnica y administrativamente.

Además, hemos de hacer conocer una curiosa coincidencia, que por cierto nos ha llamado mucho la atención y que se presta para formar un juicio exacto de cuál es el espíritu que reina en la administración del telégrafo de la Nación.

Un corresponsal nos dice en una carta fechada el 4 de febrero:

"Me permito llamar la atención sobre el hecho, demasiado frecuente, de no funcionar el telégrafo de la Nación en cuanto ocurre cualquier acontecimiento político de alguna importancia."

Después de lo dicho, concretamos los siguientes casos de atrasos:

Telegrama urgente recomendado, número 4, de Tucumán, fechado a las 4.40 p. m., del día 9, recibido en Buenos Aires el 10, a las 4.18 a. m.; número 7, urgente, de la misma procedencia, fechado el 9, a las 7 p. m., recibido aquí el 10, a la 1.50 p. m.; número 9, urgente, de Tucumán, fechado a las 7 p. m., recibido aquí a las 11 a. m. del día 10; número 9, urgente, de la misma procedencia, fechado el 9 a las 8.55 p. m., recibido el 10, en ésta, a la 1.45 p. m.; número 10, urgente recomendado, del mismo punto, fechado el 9 a las 9.30 p. m., recibido aquí el 10, a las 5.50 a. m.; número 2, de Salta, fechado el 9, a las 10.40 a. m., recibido en ésta el 10, a las 8.15 a. m.; número 6, urgente, del mismo punto, fechado a las 2.30 p. m., recibido aquí el 10, a las 3 a. m.; número 7, de Jujuy, fechado el 9, a las 5.20 p. m., recibido el 10, a las 8 a. m.; número 2, del mismo punto, fechado el 9, a las 12.50 p. m., recibido aquí el 10, a las 3.45 a. m.

Según se ve, hay telegramas urgentes de Tucumán que han demorado hasta diez y ocho horas cincuenta minutos en la trasmisión.

Con estos casos irrefutables queda demostrada la afirmación formulada anteriormente, de que es pésimo el servicio del telégrafo de la Nación.

LA RIOJA

LA TRASMISION DEL MANDO

DISCURSO-PROGRAMA DEL GOBERNADOR

PROPÓSITOS DEL INGENIERO RINCÓN

NOMBRAMIENTO DE FUNCIONARIOS

Regreso de ministros de la intervención

EL PERSONAL ES DECLARADO EN COMISION

La Rioja, marzo 10 (retrasado)—Según estaba anunciado y de acuerdo con el decreto del interventor interino, doctor Leguizamón, hoy, a las 4 p. m., se reunió la legislatura, con la asistencia de 14 diputados, para tomar el juramento de práctica a los ciudadanos que resultaron electos gobernador y vicegobernador de la provincia, señores ingeniero Benjamín Rincón y doctor Cordell E. Huncken, respectivamente.

La Cámara tomó previamente juramento al diputado por la capital, doctor Samuel Luna, quien se incorporó a la misma.

Luego, según la práctica establecida, la presidencia nombró dos comisiones, una interior y otra exterior, para que recibieran a los nuevos mantarios.

El mucho público que llenaba íntegramente la barra y las galerías, esperaba impaciente la llegada.

Todos los subcomités radicales, con sus estandartes, tomaron de antemano colocación en las aceras de las calles contiguas al palacio legislativo, para tomar parte en la manifestación que debía acompañar al gobernador y vicegobernador hasta la casa de gobierno.

A eso de las 4.40, apareció la columna que acompañaba al ingeniero Rincón y al doctor Huncken, rindiendo honores a éstos el 15 de infantería.

Una vez que ambos prestaron ante el vicepresidente primero de la Cámara, señor Carlos M. Quiroga, el juramento constitucional, el ingeniero Rincón pronunció su discurso-programa.

Después del juramento, el gobernador y vicegobernador se dirigieron a la casa de gobierno, donde los esperaba el interventor interino y todos los altos funcionarios de la intervención, para hacerle entrega de la casa.

Muchas personas y los subcomités radicales acompañaron a los nuevos mandatarios.

Durante todo el trayecto, damas desde los balcones les arrojaban flores.

Después de tomar posesión de la casa, el ingeniero Rincón nombró ministro general de Gobierno al doctor Benjamín de la Vega, actual presidente de la Cámara de Justicia.

Se nombró comisario de órdenes al señor Rafael Torres, quien se hizo cargo interinamente de la jefatura.

En la casa de gobierno se sirvió un "lunch" a la concurrencia.

La Rioja, marzo 10 (retrasado)—El gobernador electo, después de prestar el juramento de práctica, pronunció ante la Cámara de Diputados el siguiente discurso-programa, que se propone desarrollar en el gobierno:

El día de hoy será memorable en la historia de este pueblo, por indicar la iniciación de una época nueva en que por primera vez llega triunfante al poder la Unión Cívica Radical, a dirigir sus destinos futuros.

Llamado por mis conciudadanos a desempeñar la más alta magistratura de la provincia, cumplo con el deber de exponer a V. H. las orientaciones cardinales de mis gestiones gubernativas, y las principales cuestiones, cuya efectiva realización constituye mis aspiraciones vehementes y anhelos soñados en las horas de cruenta lucha.

Comprometido de las graves responsabilidades que importa el ejercicio de tan delicada función pública, las energías de mi espíritu, serenado por hondos sentimientos de patriotismo, nacidos al calor de mis convicciones políticas, mantienen el rumbo de mis actos, tendientes a emprender una obra de construcción institucional y bienestar común de paz, orden y progreso para esta provincia.

En la vida de los Estados la democracia, en su recorrido histórico, ha sufrido profundas transformaciones evolutivas bajo el influjo de las doctrinas políticas, durante cuyas exponentes de descomposición culminaban en el relajamiento de las costumbres y en la conculcación de los derechos ciudadanos.

En este país se ha operado en horas felices escritas con letras de oro en la historia argentina, una reacción en la vida institucional, merced a la influencia benefactora del partido Radical, —de él levantamientos revolucionarios, en las luchas comiciales, bregaba con denuedo por el resurgimiento de las libertades públicas, buscando para el pueblo argentino el goce de días mejores, la interpretación fiel de la Constitución Nacional, la moralidad política, la probidad administrativa y el saneamiento de las instituciones, como el mejor programa de gobierno.

Ya que este pueblo viril ha terminado desde tanto tiempo atrás alejado de las corrientes del progreso que el conjunto del esfuerzo industrial y la acción del poder público elevaron como fuentes productoras del bienestar colectivo, debido a los procedimientos arbitrarios de las autoridades y a la negación de sus derechos cívicos para darse un gobierno regular, como símbolo de su soberanía propia, necesario es hoy que, aunando esfuerzos, posponiendo intereses y sacrificios personales con altos ideales de patriotismo, llevemos como norma en todos los actos un concepto superior de sus destinos, en pro del engrandecimiento de esta provincia, en todas las manifestaciones de su vida.

Para ello os pido vuestra ayuda eficaz en la árdua tarea que nos corresponde emprender.

Mis preocupaciones constantes en el gobierno serán la solución de problemas fundamentales para la vida de esta provincia, tales como las referentes a la renta pública, irrigación, justicia y otros que someteré a la consideración de vuestra honorabilidad.

LAS RENTAS

Principios elementales de la ciencia política enseñan que es esencial en todo gobierno la renta para el debido cumplimiento de sus finalidades, y así como el Estado presta servicios en bien de la colectividad, necesita ser retribuido por los particulares con las limitaciones de sus exigencias y necesidades y la capacidad productora del pueblo.

La renta es el eje principal sobre el que descansa el engranaje del Estado; sin ella, hasta el más sencillo servicio se resiente. Debido a los malos manejos de la renta pública y a su deficiente percepción, los gastos más indispensables, difícilmente podían solventarse porque nunca los gobiernos anteriores se preocuparon en establecer un sistema impositivo justo y equitativo, sino que, marcados por intereses de círculos de pura politiquería, fijaban gravámenes arbitrarios que causaron la ruina de esta provincia.

Mis afanes principales serán porque los fondos fiscales sean percibidos con rigurosa regularidad y aplicados en beneficio de los servicios a que legalmente estén destinados, para lo cual, con vuestro contingente decidido y con los proyectos que oportunamente remitiré a vuestro estudio, podrán salvarse las graves dificultades apuntadas.

POLITICA MUNICIPAL

Las municipalidades, como verdaderas escuelas de la democracia, contarán con el apoyo directo del gobierno en el cumplimiento de sus finalidades, porque es allí donde el ciudadano, tomando una participación efectiva en el manejo de la cosa pública, dirige los actos administrativos consultando los ideales, necesidades y costumbres del pueblo, y claro es entonces que la comuna, como gobierno local, debe encarnar las aspiraciones colectivas de cada localidad.

OBRAS PUBLICAS

En lo tocante a obras públicas será incansable para dotar a la provincia siquiera de aquello de más apremiante necesidad. Jamás las administraciones pasadas se preocuparon de construir una obra, con dineros provinciales, en bien de la comunidad, sea por la negligencia en las funciones gubernativas, por la mala inversión de los fondos o por insuficiencia de los gobernantes, dejando todo librado a la ayuda del gobierno nacional.

Tiempo es que la provincia salga de la postración que la sumerge en el atraso, en la despoblación y en el desconcepto proveniente ante sus hermanas, a causa de los gobiernos nefastos que usufructuaron el capital, oprimieron al obrero incesantemente y mataron toda iniciativa de trabajo y de progreso con la buena voluntad de los contribuyentes para el pago de impuestos fiscales y un presupuesto de verdad.

Creo habrá un saldo suficiente con el que se podrán construir obras de utilidad pública.

Con las gestiones que iniciaré ante los poderes públicos nacionales para la terminación de las obras comenzadas e iniciación de otras tendientes a resolver el más grave problema de la provincia, como es la irrigación de nuestra dilatada y fértil y prodigiosa, favorecida por la naturaleza en sus elementos componentes, será teatro de labor y trabajo, que el obrero abnegado, fuerte, podrá trasformar en emporio de producción.

Con ello, la psicología social de este pueblo ha de sufrir cambios radicales, porque labrada una posición cómoda para cada habitante, podrá con conciencia emitir el voto en la elección de sus representantes, por ser la independencia económica la base de la libertad política.

OTRAS RAMAS DE LA ADMINISTRACION

Merece mi atención especial el poder judicial. La justicia, como piedra angular de la civilización contemporánea, indica el exponente más alto del grado de adelanto en la vida de un pueblo. Y para que pueda llenar sus fines sociales, necesario es darle la independencia del poder que la distribuye en su propia esfera de acción, para que sus decisiones merezcan la entera confianza pública.

Un acto de mi gobierno será, pues, el mejoramiento de los sueldos de los funcionarios judiciales.

La higiene—Mis propósitos como gobernante se extienden igualmente a todas aquellas medidas de higiene para colocar la salud pública en condiciones superiores a las actuales.

La policía—En lo que respecta a la policía, he de velar por que esta importante institución preste con eficacia sus servicios como fiel guardián del orden público, en su papel social de protección a los intereses individuales y colectivos.

Había dicho con anterioridad que los servicios públicos en gobiernos pasados fueron deficientes y casi de una acción negativa, faltas imputables a la poca idoneidad del personal administrativo y a la exigua retribución pecuniaria; necesario es entonces salvar tales inconvenientes, aumentando proporcionalmente los sueldos en la medida que lo permitan las rentas, y proveer hombres con personal que sea una garantía de honradez y de dedicación al trabajo.

La tierra pública—Las tierras públicas, como fuentes de riqueza fiscal, han de ser objeto de una atención directa, a fin de que saneadas y determinadas en cuanto a su extensión y calidad, puedan con ventaja ser enajenadas cuando lo requieran las necesidades del Estado, ya que en gobiernos anteriores no se tomaron medidas conducentes para salvar los peligros que el estado de abandono y confusión con otras importa, porque los particulares, favorecidos por las autoridades, sin título alguno, se apropiaban ilegalmente o bien los gobernantes por favoritismo personales las vendían a precios irrisorios, con evidentes perjuicios para la provincia.

Instrucción pública—Tratándose de instrucción primaria, procuraré mejorar la situación de los maestros, eternos víctimas de las malas instituciones, a fin de que con la debida dedicación a tan noble tarea, sean las escuelas verdaderos centros educadores y culturales e inculquen en el espíritu del niño el amor a la patria, el culto a los héroes y salgan con aptitudes suficientes para la lucha por la vida.

Las cárceles—La cárcel pública merece igualmente una atención preferente del gobierno. Con la instalación de talleres de trabajo y otras renovaciones serán centros de corrección y moralización, los delincuentes, a la terminación de la condena, pueden salir con sus ahorros, regenerados y hombres útiles a la sociedad.

DECLARACIONES POLITICAS

Me toca hablar ahora de un punto capital, sobre el que debo hacer declaraciones explícitas. Obligado por las circunstancias e inspirados en supremos ideales de patriotismo, ocupo este puesto avanzado de sacrificios con las sanas intenciones de gobernar con mi partido, haciendo obra para todos, de progreso y bienestar comunes.

He de buscar la colaboración de mis correligionarios en la administración pública, a fin de compartir por igual las graves responsabilidades que el ejercicio de las funciones públicas exige, sin excluir a aquellos elementos que, aunque de diferente política, sean una garantía de competencia para el mejor servicio.

Cumpliendo y haciendo cumplir la Constitución y demás leyes, respetando la división de poderes para que cada uno, conservando su independencia constitucional, se desenvuelva con armonía dentro de sus facultades propias, ha de garantizar el sufragio libre donde los ciudadanos puedan elegir sus mandatarios y todos los actos merezcan el examen de la opinión pública.

En síntesis: gobernaré para la comunidad, respetando los derechos del pueblo, y con estricta observancia de la forma representativa republicana de gobierno, haré política económica, buscando los medios de levantar el nivel financiero de este Estado.

Este gobierno, siguiendo los postulados de la Unión Cívica Radical, se solidariza en un todo con la política sostenida por el eminente republicano, Excmo. señor Presidente de la Nación, doctor Hipólito Irigoyen, porque considero que interpretando fielmente las aspiraciones del partido que lo llevó al poder, hace obra de construcción y de bienestar económico e institucional.

Con la firmeza de mis convicciones y mi dedicación por entero, me entrego de lleno al cumplimiento de mis deberes como gobernante. La obra es vasta y compleja; necesito vuestra ayuda constante y laboriosa. Cuando hayamos terminado nuestro mandato, seremos acreedores con justicia, al aplauso de nuestro conciudadanos y al respeto de todos.

Terminó diciendo que prometía luchar por el engrandecimiento de la provincia, en la medida que sus fuerzas lo permitan.

La Rioja, marzo 10 (retrasado)—En el tren especial de las 7 p. m. partieron para ésa la mayoría de los miembros de la intervención.

La Rioja, marzo 11 — El nuevo Poder Ejecutivo dictó hoy un decreto declarando en comisión a todo el personal de la administración.

Se nombró al señor Ramón Yacante Molina, secretario privado de la gobernación.

El señor Alberto Coutonnée fué designado intendente municipal de la capital.

El señor Angel Molina Herrera fué nombrado presidente del consejo de educación y el doctor Juan J. Bustos, juez de primera instancia.

TUCUMAN

UN SECUESTRO DE ARMAS

La defensa de los ingenios

Con motivo de la noticia recibida de Tucumán sobre el secuestro de armas enviadas desde la capital Federal al ingenio Mercedes, nos entrevistamos con el doctor Miguel M. Padilla, presidente de la Compañía Azucarera Padilla Hermanos, dueña de dicho ingenio.

Nos dijo el doctor Padilla que le sorprendió mucho la acción de las autoridades tucumanas, las que saben perfectamente que los establecimientos industriales y rurales de la provincia necesitan armas para su defensa contra los malhechores que suelen merodear por los campos, ya que la policía no dispone de elementos suficientes para asegurar la previsión de los habitantes.

Todos los ingenios poseen por eso armas y el envío de los fusiles secuestrados fué resuelto por el directorio de la compañía, a pedido del administrador del ingenio. Por otra parte,—añadió—no existe ninguna ley que prohiba el envío de armas, de modo que es inexplicable el secuestro anunciado.

Nos entregó copias de los telegramas que con motivo del incidente envió al gobernador de Tucumán, señor Bascary, al abogado de la compañía, doctor Alberto E. Padilla, y al administrador del ingenio, señor Emilio Müller.

El telegrama dirigido al gobernador dice como sigue:

Me avisan que la policía secuestró un cajón conteniendo unas armas enviadas al ingenio Mercedes. Para evitar malas interpretaciones le aviso que se autorizó al administrador a adquirirlas por la necesidad que todo el mundo sabe existe en un ingenio. No ha habido ni hay otro propósito y usted bien lo sabe. Doy instrucciones a nuestro abogado para solicitar la devolución de armas, que, al fin, cualesquiera puede tener en el campo. Aun cuando no dudo que mi palabra debe ser bastante, no tengo inconveniente en que se haga toda la luz que se quiera. Repito que se trata de armas que hemos reputado necesarias, sin otro propósito ni destino.

Envió al mismo tiempo el siguiente telegrama al doctor Alberto E. Padilla:

Con motivo de haberse enviado unas armas al ingenio para las necesidades del mismo, se está haciendo una novela, probablemente por no tener antecedentes. Te autorizo para que ante el juez, o quien corresponda, digas lo que ha ocurrido. Excuso agregar que no hay, ni ha habido ningún propósito ni ninguna intervención política.

LAS ELECCIONES DE LEGISLADORES

SE ANULAN LAS REALIZADAS EN TRES DEPARTAMENTOS

(De nuestro enviado especial)

Tucumán, marzo 11 — En la reunión que efectuó el miércoles por la mañana la junta electoral provincial, ésta prosiguió la labor de la revisión de urnas. Como el número de urnas anuladas de los departamentos de Río Chico, Trancas y Leales excedía del cincuenta por ciento del número de mesas, procedió a declarar, conforme lo dispone la ley electoral, nulas las elecciones en dichos departamentos.

Por la tarde, la junta mencionada volvió a reunirse y continuó la revisión de urnas del departamento de Taff del Valle.

Como el candidato liberal a senador por ese departamento, doctor Teján, pidiera la nulidad de todas las urnas en razón de la presión oficial y del suceso sangriento ocurrido en Amaicha, la junta resolvió llamar a prueba de los hechos, acordando el plazo de cuarenta y ocho horas para que se produjera esa prueba.

La nulidad de las mesas se declara en la mayoría de los casos porque el acta de clausura del comicio viene firmada solamente por el presidente, cuando debe ser acompañada de la de dos vocales.

La omisión proviene de que se han usado los modelos y registros de la elección nacional con arreglo a la ley provincial, que sólo exige la firma de clausura del presidente del comicio.

Con ese motivo, el partido Radical solicitó de la junta la reconsideración de las nulidades por esa causa, pidiendo se subsanen llamando a los vocales de las mesas para que ratifiquen el acto de clausura en un acta especial.

La junta no hizo lugar al pedido, por ser contrario a la ley.

Finalmente, telegrafió como sigue al administrador del ingenio:

Vea a Alberto Padilla y dígale lo que ocurre con el envío de armas. Que pida su devolución. No deseo que de un asunto simple y sencillo, se haga una novela por falta de antecedentes, seguramente. No está prohibido tener precauciones en el campo, en donde el auxilio policial no puede ser único, inmediato y de toda eficacia.

MENDOZA

LAS ELECCIONES PROVINCIALES

NOTA DE COMERCIANTES E INDUSTRIALES

Pedido de postergación de los comicios

MOTIVOS EN QUE SE FUNDA

Mendoza, marzo 11 — Con motivo del último decreto del Poder Ejecutivo convocando a elecciones de gobernador y vicegobernador para el 4 de abril, el comercio y la industria presentaron al gobernador la siguiente petición:

Si el comercio, la industria y la agricultura constituyen el termómetro económico de la provincia, como fuerzas vivas que orientan y afianzan la potencialidad productora, estimulan y fomentan toda manifestación de progreso, al vincular sus capitales y sus energías en las actividades eficientes de este rico pedazo de suelo; si como exponentes de arraigo y de labor, que vivimos comunmente alejados de las pasiones partidarias que en estos momentos caldean el ambiente, se nos brinda el honor de escucharnos como palabra autorizada, para traducir el profundo anhelo que vibra en la opinión más sana y consciente de la provincia, acepte el señor gobernador la expresión insospechable del presente petitorio, que reflejará el pensamiento y el sentimiento deliberado de los suscriptos.

Siendo indiscutible la desorientación, la paralización que sufre el comercio y la industria en los preliminares de toda gestión electoral, con evidente menoscabo de los intereses generales, máxime cuando estos actos se producen en momentos como el actual, cuando todas las energías colectivas se consagran con una ansiedad profunda a la vendimia y a las faenas agrícolas, que son el basamento donde descansa todo el andamiaje de la riqueza nacional, y presupuniendo fundadamente que los inmensos capitales que en estos momentos de recolección evolucionan en el vasto escenario de la provincia, y que reclaman de una manera inexcusable el tutelaje firme y patriótico que S. E. ha sabido revelar desde sus primeros y plausibles actos de gobierno, es que nos permitimos invocar sus sentimientos de equidad y de justicia, para que, despojándose de fugitivos convencionalismos políticos, de dudosa trascendencia real y aquilatando los altos y poderosos intereses del comercio y de la industria, prorrogue la fecha de convocatoria de elecciones de gobernador y vice de la provincia, fijadas para el 4 de abril próximo.

Proveyendo de conformidad nuestro petitorio, tenemos la seguridad absoluta de que nunca se habrá interpretado con más patriotismo y claridad el espíritu de la Constitución, de la cual S. E. viene siendo un digno reflejo y que jamás se habrá evidenciado y producido intereses básicos y anhelos fundamentales de la industria, del comercio y de la agricultura de la provincia, porque de verificarse inmediatamente elecciones de tanta trascendencia, serían nuevamente conmovidos en sus verdaderos cimientos, al interrumpirse o desorbitarse los negocios, las transacciones y el intercambio de valores en plena actividad, puesto que aún estamos bajo la impresión de los desbordes partidistas que con sus pasiones descentran el equilibrio armonioso de nuestra vida social y económica.

En virtud de los sólidos fundamentos expuestos, venimos a solicitar de S. E. una prórroga prudencial del decreto de convocatoria aludida.

Firman esta petición las siguientes instituciones y personas:

P. sociedad anónima Bodegas Arizú, Jacinto Arizú, vicepresidente, Frank Romero Day, Scaramella, Escorihuela y Cía., D. Tomba; por la Sociedad Agrícola e Industrial de Mendoza, A. R. Scaramella, Pedro Olivé, Jacinto Arizú, A. Hernando; por F. Juan Matau, J. Castillo, Cristóbal Serramalena, Alsina Hnos.; por Suc. Natalio Estrella, J. S. Machello, E. Cigeri; por F. F. Riba, José E. Labal, P. Fieravanti, sociedad anónima Pietanza, Carlos Stellino; por Vda. de Jaime Mas y Cía., Juan B. D'Alessio; por F. F. Robert Fusteria y Cía., E. Dumel, A. Guitart, P. P. L. Parés y Cía., A. B. Castro, Eduardo Guiñazú, J. Castillo, Antonio Torres (hijo), Famiglietti, Foletto y Cía., P. P. de Pedro Fauré, Juan Fauré, Balsell, Jenaro Scafati, Vda. de Gentile y Cía., Gustavo L. Vaccaro, Capdevila y A. Reina Hermanos, Enrique Dell'Acqua y Cía., J. Olivé Garriga, José Montó, López Hermanos, Vilmar Rappler y Cía., Jorch Castella y Cía., Luis Grassi, Saint Hnos., Gabrielli y Gandini, Esteban Clement, Julio González y Cía., Gath y Chaves, S. Ltda., Morales Manén, Luis Felippini, S. A. B. y Vilfedos Giol, M. L. Lemos, S. A. Molinos Catalinos y Marini Ltda., F. Lasmastres, Cantón, E. Justo Pellegrino, Luis Tirasso, Fichman y Cía., A. Gallart, M. López Hnos., C. Barriocanal y Pol, Angel Vétez, M. Paranchini, A. Postigo, Camilo Tirone y Cía., J. Olivé Garriga, Salustiano S. García, Casimiro Gómez, y algunen centenares de firmas.

Mendoza, marzo 11 — Los señores A. R. Scaramella, B. Andersen, Pedro Cueba, S. Pagués, Y. Suñol, Francisco Romero Day y Jacinto Rosés, presidentes y secretarios de las sociedades Unión Comercial e Industrial y Centro de Almaceneros Minoristas, presentaron ante el Poder Ejecutivo otro petitorio, en el cual solicitan que sea prorrogada la fecha en que deben efectuarse las elecciones de gobernador y vicegobernador de la provincia.

EL ASUNTO DE LOS VALES

Investigación en la contaduría

Mendoza, marzo 11 — El ministro de Hacienda, según informe oficial, ha pasado una nota al juez del crimen, por la cual le hace saber que en virtud de instrucciones que se le han impartido a la contaduría general, ésta repartición, en el término de veinte días, deberá elevar al ministerio, un informe completo sobre el asunto de los vales, informe que será elevado, inmediatamente, al juzgado.

Resoluciones del Poder Ejecutivo

Mendoza, marzo 11—El Poder Ejecutivo nombró al señor Alejandro de Chavanes, agrónomo de la dirección de fomento agrícola e industrial, y declaró intervenida la municipalidad de Tunuyán, nombrando intendente de la misma al señor Vicente Meronelli.

Protesta de la Federación Socialista

Mendoza, marzo 11 — Con motivo de la clausura del centro socialista Godoy Cruz, la Federación del mismo nombre dirigió al Ministro del Interior un telegrama en el cual protesta contra esa medida de la policía local.

CORDOBA

LA ZONA RURAL DE VILLA MARIA

La comisaría seccional de Defensa Agrícola de Villa María, en una comunicación remitida al Ministerio de Agricultura, ocupándose del estado agropecuario de esa zona, expresa lo siguiente:

Debido a las continuas lluvias y a la escasez de máquinas, sólo se ha trillado la mitad de las parvas de trigo cosechadas.

Da cuenta igualmente, que se prosigue el arrendamiento de chapas de cinc canaleta, materiales que los pequeños agricultores emplean en la construcción de trojes y defensa de las pilas de cereales que no pudieron almacenarse en los galpones y tinglados existentes, a causa de su reducida capacidad.

Por lo que se refiere al estado de los campos destinados a la ganadería, se dice en la comunicación que es inmejorable.

Conflicto en un diario

Río Cuarto, marzo 11 — La sociedad de tipógrafos Unión Gráfica, ha pasado una nota al director y propietario del diario local "El Pueblo", señor Luciano Subirachs, dándole un plazo de 24 horas, para que despida a uno de sus empleados tipógrafos, en razón de no estar adherido a dicha sociedad.

En caso de ser desatendidos en el pedido que formulan, los miembros de la citada sociedad se declararán en huelga.

La dirección de "El Pueblo", tiene el propósito de no acceder al pedido y, además, de sustituir al persona tipográfico, si fuera necesario.

Convocatoria de acreedores

Río Cuarto, marzo 11 — Fué proveída la convocatoria de acreedores formulada por la importante firma comercial de Sampacho, Shez Sáns y Cía.

Se nombraron interventores al Banco de la Nación y a la firma Santiago Polo Hermanos.

La audiencia de acreedores se efectuará el 29 del corriente.

El interventor a La Rioja

Córdoba, marzo 11—El ex interventor en La Rioja, doctor Leguizamón, y su personal, llegaron a ésta hoy, siguiendo viaje por el tren directo a esa capital.

El empréstito italiano

Córdoba, marzo 11 — La suscripción al empréstito italiano en ésta, por intermedio de una sola de las agencias habilitadas para ello, alcanzó a la suma de 2.228.000 liras.

CORRIENTES

Acerca de un incidente sangriento

Corrientes, marzo 11—Con motivo del incidente sangriento ocurrido en Itatí el domingo último después de las elecciones y que el diario "El Tiempo" comenta en forma que trasmití anteanoche, la jefatura de policía da la siguiente información:

El día 8 del actual, la jefatura de policía recibió del comisario departamental de Ytatí un telegrama, en el que se daba cuenta de que la noche anterior, a las 8, en la segunda sección del departamento, se había realizado un hecho de sangre, en el cual habían intervenido los particulares Juan Stoup y Secundino Gervazzoni y los agentes Ramón y Juan Aranda, encontrándose heridos los tres primeros, y con ese motivo se destacó una comisión, que regresó al día siguiente por la mañana, trayendo varios heridos y entre ellos al agente Juan Aranda, que resultó ileso.

Los heridos Stoup y Gervazzoni, en grave estado, fueron traídos a esta capital por indicación del doctor Garcín.

El incidente se llevó a efecto por el encuentro ocasional de Gervazzoni y Stoup, quienes, en estado de ebriedad, pelearon con los agentes, según informe del comisario del departamento de Ytatí. Los detalles aún se ignoran, pues, dada la gravedad de los heridos, no se les ha podido tomar declaración hasta la fecha.

El agente herido Aranda ha quedado en Itatí y su estado es delicado, según el diagnóstico del doctor García, facultativo que reconoció a los heridos de aquel punto.

Todos los antecedentes del hecho se han pasado al señor juez del crimen en turno, doctor Blaya López.

Viajero

Corrientes, marzo 11 — Partió para ésa, el diputado nacional doctor José Antonio González.

CATAMARCA

Misión pastoral del obispo Piedrabuena

Catamarca, marzo 11 — Ayer se ausentó para Belén, en misión pastoral, el obispo monseñor Piedrabuena, acompañado del presbítero Tomás Casdoso.

Permanecerá dicho prelado quince días entre Belén y Londres, regresando el 25 para encontrarse aquí en los oficios de Semana Santa.

El conflicto estudiantil

Catamarca, marzo 11 — Los estudiantes lanzaron una manifiesto, diciendo que han concedido una tregua para dar examen; pero que si el gobierno no aparta a los malos profesores que ellos han denunciado, los echarán de la escuela, haciéndose justicia. El diario "El Imparcial" opina que si el inspector no resuelve en forma satisfactoria el asunto de los profesores de las escuelas normales, en breve se producirán hechos que darán motivo a una nueva intervención.

Las senadurías nacionales

Catamarca, marzo 11—Ayer llegó procedente ido Córdoba el doctor Guillermo Rothe.

En esta semana se cree que la Concentración realizará los actos políticos necesarios para plantear ante el Senado Nacional el asunto de las senadurías, designando sus representantes.

Graves cargos contra el correo

Catamarca, marzo 11—El diario "El Imparcial" publica cargos concretos sobre graves irregularidades cometidas en el servicio de correos, pues los sobres con valores declarados y certificados despachados del departamento de Santa María para Buenos Aires, han llegado sin el dinero y sin presentar en la cubierta signos de violación.

Esto demuestra existir una combinación que la dirección general debe intersarse en descubrir.

Lo mismo se denuncia el extravío de certificados, piezas simples e impresos.

SAN JUAN

Desperfectos en la línea férrea

San Juan, marzo 11 — En la línea férrea de la empresa del Pacífico, en las proximidades de la estación Retamito, se produjo anoche un desperfecto en la vía, en un trayecto de cien metros, lo que impidió que saliera esta mañana el tren para ésa.

En la inspección de tráfico me informan que hoy quedará arreglada la vía.

Concentración Cívica

San Juan, marzo 11—La Concentración Cívica ha convocado a sus convencionales para proclamar candidatos a gobernador y vicegobernador y a legisladores, para el día 20 del actual.

Las elecciones deberán efectuarse el 4 de abril próximo, de acuerdo con el decreto de convocatoria.

La futura gobernación

San Juan, marzo 11—El doctor Garro ha pedido a sus amigos un nuevo plazo para contestar respecto del ofrecimiento que le hicieran de su candidatura a gobernador.

ENTRE RIOS

Lluvias benéficas

Paraná, marzo 11—Los informes que llegan de la campaña hacen saber que las recientes lluvias han beneficiado grandemente los campos, especialmente los sembrados de avena destinados al pastoreo, alcanzando también los beneficios a los maizales.

NOTICIAS DE POLICIA

EN EL BARRIO DE LA BOCA

Incidente sangriento en un café

DOS HOMBRES HERIDOS DE BALA

Esta madrugada se produjo un suceso sangriento en la esquina de las calles Almirante Brown y Pinzón, donde existe una confitería denominada Las Camelias.

Aproximadamente a las 13.30 a. m., se encontraba en la acera correspondiente al citado comercio, sentado alrededor de una mesa Jaime Bolfo, argentino, de 40 años, soltero, domiciliado en Avellaneda, provincia de Buenos Aires. En otra mesa, próxima a la de Bolfo, estaban Daniel Castero, argentino, de 37 años, soltero, tropero, domiciliado en la calle Necochea 855, y otro individuo al que trata de detener la autoridad policial.

De pronto, por causas que se ignoran hasta el momento, entre Bolfo y Castero se suscitó un violento cambio de palabras, en el trascurso del cual se dirigieron insultos, recíprocamente. Parece que Bolfo, a fin de evitar que el incidente tuviera mayores consecuencias, se levantó de la silla, abonó al mozo del café el importe de lo que había consumido y se encaminó por la calle Almirante Brown en dirección al Este.

No había Bolfo andado cinco metros, cuando Castero y su acompañante se levantaron también de sus asientos y sacando sus revólveres, descerrajaron varios tiros por la espalda contra Bolfo. Este, al sentirse herido, pues uno de los proyectiles le penetró por la región glútea, interesándole la vejiga, dió vuelta rápidamente, extrajo un revólver de la cintura y disparó tres tiros contra sus heridores.

Las detonaciones atrajeron en seguida al lugar del tiroteo al subcomisario Bernardo C. Bacigalupo y al auxiliar José Romaris, de guardia en el local de la sección 24, distante media cuadra del paraje donde ocurrió el hecho.

Al llegar los empleados nombrados, encontraron a Bolfo tendido en la acera, en medio de un gran charco de sangre y rodeado de varios individuos que trataban de auxiliarlo.

Como algunos testigos presenciales de lo acontecido declararon a los empleados policiales que en el interior del café había otro herido, el auxiliar Romaris, previo el correspondiente permiso del propietario del comercio, penetró en el local y comprobó que Castero, sentado en una silla, trataba de contener la sangre que manaba de una herida de bala que presentaba en el brazo derecho.

Sin pérdida de tiempo los heridos fueron recogidos en una ambulancia de la Asistencia Pública y trasportados al hospital Cosme Argerich, de donde nos informan esta madrugada que el estado de Bolfo es delicado, al extremo de que se desespera de salvarlo. En cambio, la herida que presenta Castero es de carácter leve, según manifestó el médico que le efectuó la primera cura.

En el lugar del hecho la autoridad policial encontró un revólver, al que le faltan tres balas, suponiéndose que sea el que utilizó Bolfo para defenderse de sus atacantes.

La policía ha iniciado diversas averiguaciones tendientes a detener al individuo que acompañaba a Castero, y que consiguió desaparecer en seguida de producirse el hecho. Se trata igualmente de averiguar si resultó herido, como consecuencia de los disparos hechos por Bolfo.

Los antecedentes de Bolfo, como asimismo los de Castero, son conocidos en los archivos de la policía. El primero figura con tres entradas, una por lesiones, otra por infracción a la ley 3318 y la última por homicidio. El otro tiene antecedentes en los gabinetes robos y hurtos y orden social, de la división de investigaciones.

LA MUERTE DE SIXTO FLORES

Varios menores detenidos

En averiguación del homicidio perpetrado en la persona de Sixto Flores, argentino, de 15 años de edad, hecho que ocurrió en la noche del martes último, en la esquina de las calles Balcarce y Humberto I, la policía de la sección 14.a detuvo ayer a los menores Benito Magariños, Francisco González, José María Abad y José Merdolicia.

A cargo a los informes suministrados por la autoridad policial se comprobó que los detenidos la noche del crimen, a raíz de una discusión que sostuvieron con otros menores, entre los cuales se hallaba Flores, en el interior del colegio Humberto I 464 se desafieron a pelear en la calle, una vez terminadas las clases.

Cuando los contendores se encontraron en la vía pública se trabaron

PROVINCIA DE SANTA FE—INFORMACION GENERAL

EN BARRANCAS

Asaltos al correo y comercios

COMBATE CON EL GUARDIA CÁRCEL

Rosario, marzo 11 — Un grupo como de doscientos individuos, bien armados, asaltó hoy en Barrancas, departamento de Belgrano, la estafeta de correos y varias casas de comercio. Dicho grupo sostuvo un tiroteo con la policía.

Desde Santa Fe se ha enviado un tren expreso con tropas del guardia de cárceles.

Tengo informes seguros de que los hechos revisten bastante gravedad. Se agrega que los asaltantes

PROVINCIA DE BUENOS AIRES—INFORMACION GENERAL

... circunstancias que rodean ... herida de arma cortante ... pecho, lado izquierdo, ... ocasión, que terminó en ... casi instantáneamente. ... la policía no ha podido ... con exactitud cuál de los ... el criminal, hace recaer ... particularmente sobre ... ellos, los que se encontraban ... en sus respectivos domicilios ... disposición del juez de instruc... turno.

TRAVESURAS INFANTILES

MUERTE DE UN MENOR

Ayer por la mañana, en la calle ... entre el número 1920, se hallaba estacionado un carro de dos ruedas tirado por un caballo. Sobre el vehículo ... los hermanos Jaime y Juan ... de 8 y 10 años de edad, respectivamente. En tales circunstancias, el último de los nombrados, imprudentemente tomó las riendas e hizo caminar el caballo, lo que motivó una fuerte sacudida del vehículo. Jaime, que se encontraba distraído sentado en el pescante, perdió el equilibrio y cayó al pavimento. Como consecuencia del fuerte golpe la víctima sufrió una herida de gravedad en la cabeza, de cuyas resultas falleció al ser conducido al hospital Tornquist de Alvear. Intervino en el accidente la autoridad policial de la sección 33.a.

FALLECIMIENTO DEL SUBCOMISARIO FLORES

Ayer a las 5.30 de la tarde falleció el subcomisario Federico Flores, meritorio empleado de la repartición policial.

El 1.o de junio de 1897, el subcomisario Flores ingresó en la policía como agente meritorio; ascendió a oficial escribiente, el 12 de junio de 1900; a oficial inspector, el 10 de marzo de 1909; a capitán de la guardia de seguridad de caballería, el 1.° de marzo de 1917, y a jefe del "detall" del mismo cuerpo, el 1.° de enero de 1919, y recibió el título de subcomisario el 1.° de enero de 1920.

El extinto, el 29 de septiembre de 1910 fué recomendado a la jefatura de policía por el jefe de la división de orden público por su conducta observada en Chile, adonde fué en comisión con el Presidente de la República, doctor Figueroa Alcorta, con motivo de las fiestas del Centenario de la independencia de aquel país. El 10 de mayo de 1910 había sido recomendado por sus servicios prestados en las últimas inundaciones, y el 16 de abril de 1916 recibió un homenaje de los vecinos de la sección ... con motivo de su actuación al frente de esa comisaría.

Además registraba varias recomendaciones por la detención de individuos de malos antecedentes.

Previos los honores reglamentarios de acuerdo con su jerarquía, hoy, a las 10 de la mañana, serán inhumados los restos del subcomisario Flores.

LAS PERDIDAS DE UN INCENDIO

Han sido valuadas en la suma de 3000 pesos las pérdidas causadas por el incendio que se originó en las primeras horas de la madrugada anterior en el sótano del comercio de artículos de maquinarias y ferretería que la razón social Guillermo J. Hoffe y Compañía posee en la calle Rivadavia 785.

Según declaró un representante de la casa damnificada en la comisaría primera, el comercio de referencia tiene un capital de 80.000 pesos oro, y está asegurado en igual cantidad en varias compañías.

A pesar de las averiguaciones practicadas por la policía no ha sido posible determinar hasta ahora el origen del fuego, aunque se sospecha que haya sido debido a un corto circuito producido en la instalación de la luz eléctrica.

Fallecimientos

En la casa de la calle Yatay 361, departamento 24, dejó de existir sin asistencia médica el niño Dardo Leiva, de cuatro meses de edad. La familia se hizo cargo del cadáver con intervención de la comisaría 11.a.

—En el hospital Teodoro Alvarez falleció ayer Olegario Segundo Yoras, argentino, de 70 años de edad, quien fué recogido de la vía pública, víctima de un síncope.

El cadáver ha sido trasportado al depósito fúnebre de la Morgue a los efectos de la autopsia.

Incendio en un buzón

Ayer por la mañana, en el buzón de la dirección general de correos y telégrafos de la Nación existente en la esquina de Independencia y Saavedra, personas extrañas arrojaron un fósforo encendido que originó un principio de incendio.

Las llamas destruyeron parte de la bolsa receptora de la correspondencia y algunas cartas allí depositadas.

Prisiones preventivas

Por las secretarías de los doctores Santa Coloma y Figueroa, respectivamente, los jueces de instrucción doctores Luna Olmos y Llavallol, dictaron auto de prisión preventiva en contra de Alvaro Tour Ventura, por tentativa de estafa, y de Alberto Raúl Irigoyen, por hurto.

Atentados criminales

Miguel Parodi, establecido con una carpintería en la calle Carlos Calvo 4112 denunció ayer en la comisaría 12.a, que anteanoche, a las 12, personas desconocidas, a través de una persiana, arrojaron en el interior de su establecimiento una cierta cantidad de nafta, y luego, un fósforo encendido. Agregó Parodi que comenzaron a arder algunas mercaderías, pero que en seguida las llamas fueron sofocadas sin que causaran perjuicios de importancia.

Manifestó también el denunciante que es la tercera vez que se intenta incendiar su carpintería sin que pueda tener idea de quiénes sean los autores de tales daños.

La policía dió cuenta de la denuncia al juez de instrucción doctor Irigoyen.

ARTE Y TEATRO

Mariano Requena — Falleció en Valparaíso este primer actor que nuestro público conoció en la temporada realizada el año pasado en el teatro Victoria por la compañía de la actriz Antonia Plana. En su actuación en ésta, el actor Requena mereció comentarios favorables a sus condiciones artísticas. Todavía se recuerda con agrado su excelente interpretación dada al profesor de "La mano de la Troya", obra que constituyó el éxito del año anterior. Asimismo, habían sido juzgadas como buenas las diversas y complejas creaciones que este actor hizo durante la temporada de referencia. Por eso, por sus relevantes dotes de artista y porque su nombre era querido en el ambiente de las bambalinas, su muerte ha sido justamente lamentada.

Buenos Aires — Inauguró anoche la temporada en este teatro la compañía nacional de los actores Muiño Alippi. En la tercera sección fué ... el sainete de los señores ... y maestro De Bassi, ... "La pieza del mundo". ... el público. Tráiles ... vulgaridades pro-

... plas del género a que pertenece. Nada de nuevo aportan a este, sus autores. Tiene la revista escenas bien escritas, originales, como la que se desarrolla en una taberna inglesa; otras, las más, renuevan los personajes políticos ya conocidos en circunstancias de obras de actualidad. También se satiriza al clero, en forma incorrecta e intolerable.

El numeroso público que llenaba el teatro celebró los personajes a cargo de Muiño, Alippi y la señora Cornaro. También hizo repetir algunos bailables y las décimas que cantó con acierto la señorita Conti. Estos aplausos se hicieron extensivos a los autores, especialmente al maestro De Bassi, quien ha compuesto algunos números musicales entretenidos.

Marconi — Como iniciación de su temporada, la compañía teatral Blanca Podestá-Salvador Rosich presentó anoche en el Marconi, el drama en cuatro actos "El doctor Kohn", de Max Nordau, traducido por el señor Edmundo Guibourg.

Por la hora avanzada en que terminó el espectáculo nos hallamos imposibilitados de expresar con amplitud el juicio crítico correspondiente. Limitámonos, por hoy, a afirmar escuetamente, como anticipo de lo que diremos mañana, que la obra suscitó aplausos fragorosos por el vigor de sus diálogos y por la corrección del desempeño escénico de los artistas.

Opera—Esta noche se presentará la compañía nacional Vittone-Pomar con dos estrenos: la opereta de los señores Florencio Parravicini y Francisco Payá "El diablo con polleras" y la revista "Pronósticos para 1920", original de los señores Bayón Herrera e Insaurralde, música del maestro Coll. "Acuafuerte", de González Castillo y Weisbach, completa el programa.

Avenida—La compañía Rosa Rodrigo estrenará hoy la revista de los señores J. González Zaragoza y C. T. Beadsley "Las musas de América".

Nacional—Con dos obras conocidas, "Tangos, tongos y tungos" y "Va cayendo gente al baile", y el estreno del sainete en un acto, original del señor García Velloso "Armenonville", inaugurará esta noche su temporada la compañía nacional Arata-Simari-Franco.

Casino—En la función de hoy se estrenarán algunos artistas de variedades llegados recientemente.

Coliseo—Anoche reapareció en este teatro la compañía de opereta en castellano Aída Arce, que acaba de terminar su actuación en el Marconi. Se representó "La Estrella del cinematógrafo" siendo aplaudidos los principales intérpretes.

Los coros y la orquesta han sido reforzados.

Esta nueva temporada de la compañía será también de carácter popular.

PERIODISMO

CORRESPONSAL DE "A RUA" — Procedente de Brasil ha llegado a Buenos Aires la señorita Lia Da Fonseca, que se radicará entre nosotros a hacer vida intelectual. Esta periodista ... ejercerá principalmente entre nosotros las funciones de corresponsal del diario "A Rua", de Río de Janeiro, al que enviará una amplia información de carácter general, como también notas de comentario que reflejen nuestro ambiente en sus diversas modalidades.

La señorita Da Fonseca nos hizo ayer una amable visita, en cuyo trascurso expresó saludos enviados por su dirección de "A Rua" a la dirección de LA PRENSA.

INSTRUCCION PUBLICA

Confederación Nacional de Maestros — Mañana, en el local y hora de costumbre, reanudará sus reuniones el comité central de esta confederación. La mesa directiva informará sobre las gestiones que realizó durante el receso del comité y sobre los trabajos efectuados por la comisión especial que se designó para organizar la convención nacional de maestros, que se efectuará el 1° de abril próximo, y en la cual estarán representadas la mayoría de las provincias.

Además, se considerarán diversos asuntos entrados, varias comunicaciones recibidas y el informe que presentaron los delegados de la confederación al Congreso del Maestro Argentino, realizado en La Plata.

Cursos especiales gratuitos—Continúa abierta en la escuela de la calle Almirante Brown 778 la inscripción de mujeres adultas para los cursos nocturnos gratuitos de corte y confección, labores, bordados, dibujo y pintura, flores, francés, inglés, dactilografía, piano, violín, declamación y canto, corsés, sombreros, taquigrafía, práctica comercial, castellano y aritmética.

La secretaría funcionará de 7 a 9 de la noche.

Universidad Popular de la Boca—Bajo los auspicios de esta institución funcionará el corriente año un curso gratuito de productos químicos a cargo del farmacéutico señor Juan M. Pizzorno. Las clases se dictarán los martes y viernes, de 8.35 a 9.30 a. m. Los interesados en este curso pueden solicitar informes e inscribirse en la secretaría de la universidad.

El 13 del corriente, a las 8.30 de la noche, se efectuará la inauguración oficial de todos los cursos que se dictarán durante el año. En ese acto, el doctor Víctor M. Molina, dará una conferencia que versará sobre la educación popular.

Fondos para el consejo—La tesorería general de la Nación entregó ayer 100.000 pesos más al Consejo Nacional de Educación con destino al pago de los maestros de la capital, por el mes de febrero.

Escuela normal Presidente Roque Sáenz Peña — Hoy, a las 9.30 a. m., deben presentarse en este establecimiento las alumnas del curso de profesorado, y mañana a la misma hora las alumnas del curso del magisterio, para recibir instrucciones.

Escuela profesional número 5 — En esta escuela hay vacantes para alumnas, en los cursos de dibujo, pintura, arte decorativo y corte y confección. La inscripción puede hacerse todos los días, de 2 a 8 p. m.

Vacantes de alumnos en escuelas primarias — En la escuela 14 del distrito octavo, recientemente creada, y que funcionará en la calle Lavalle 2876, hay asientos vacantes para alumnos, en los grados primero, segundo y tercero de ambos turnos.

—También existen vacantes en el tercer grado, de ambos turnos, de la escuela 3, del distrito 17, que funciona en la calle Caseros 2980.

Escuela Normal del Profesorado en Lenguas Vivas — En esta escuela, que funciona en la calle Esmeralda esquina Sarmiento, se inauguró un curso libre, de idioma italiano, a cargo del doctor Eugenio Badaró.

Las clases se dictan los martes, miércoles, jueves y viernes, de 11 a 12 m. La inscripción es libre para señoras y señoritas.

Instituto Nacional Superior de Educación Física — Los alumnos inscriptos, que no se presenten a clase en la corriente semana, perderán su puesto.

Los que solicitaron inscripción en el curso normal, deben presentarse el lunes próximo, para informarse de las resoluciones adoptadas.

Instituto Libre de Segunda Enseñanza de Cincinnati abierta la inscripción en este instituto hasta el 15 del corriente, fecha en que comenzarán las clases.

Asociación de Directores de Escuelas Primarias — Ayer la comisión directiva [illegible] por simple mayoría de votos adoptó como resolu... un proyecto de declaración formulado por los señores Manuel Bernardez y Waldino Jiménez, que se refiere a la participación del magisterio en corporaciones con finalidades patrióticas, con motivo de la constitución de la brigada de maestros de la Liga Patriótica Argentina.

La resolución aludida, fundada en varios considerandos, dice así:

La Asociación de Directores de Escuelas Primarias de la Capital, declara: No ser necesaria su participación, en asociaciones o ligas patrióticas cuyas finalidades subviertan la misión del maestro.

NOTICIAS UNIVERSITARIAS

Facultad de Derecho

REUNION DE MESAS

Han sido citadas para hoy las siguientes comisiones examinadoras:

A las 8 a. m., filosofía, prueba oral de ingreso; a las 9.30 a. m., romano, primera parte; derecho administrativo; a las 4 p. m., economía política y procedimientos, primera parte.

Facultad de Filosofía y Letras

EXAMENES

Esta tarde, a las 4, se reunirán en esta Facultad las comisiones examinadoras de latín tercero, literatura latina, historiología e historia de América.

Mañana se tomarán los siguientes exámenes:

A las 8 a. m., ingreso; a las 4 p. m., griego, primero y segundo; literatura griega, ética, metafísica y sociología.

Centro de Estudiantes de Medicina

INAUGURACION DE CURSOS

De acuerdo con lo resuelto por la Federación Universitaria de Buenos Aires, que mientras la Federación Universitaria Argentina no solicite la huelga en forma efectiva, no se suspenderán las actividades en las diferentes Facultades esta institución comunicó a sus asociados que pueden concurrir a las clases que se inaugurarán el 15 del corriente en la Facultad de Ciencias Médicas.

FORMULA BECERRA-DI CIO

El grupo de estudiantes que patrocina la fórmula Martín Luis Becerra-Alfredo V. Di Ció, para presidente y vicepresidente, respectivamente, del Centro Estudiantes de Medicina, ha resuelto citar a una asamblea a los adherentes, para proceder a la elección de los candidatos a electores y delegados, que sostendrán esta fórmula.

Facultad de Ciencias Económicas

COMISIONES EXAMINADORAS

A las 5 p. m. se reunirán hoy las mesas examinadoras de Bancos, economía política, primera y segunda parte, y tecnología industrial y rural.

Los exámenes de derecho internacional comercial y legislación consular, que debían tomarse ayer, se han postergado hasta el lunes, a las 5 p. m.

OBSERVACIONES METEOROLOGICAS

Instalación especial de LA PRENSA

Termómetro		Barómetro
A las 5 a. m. hoy 20.0		A las 5 a. m. hoy 755.0
Ayer 6 a. m. 24.0		Ayer 6 a. m. 759.0
12 m. 27.5		12 m. 755.5
3 p. m. 27.0		6 p. m. 759.0
12 p. m. 21.0		12 p. m. 755.0

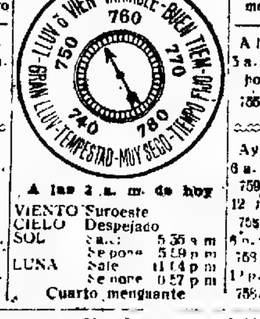

A las 2 a. m. de hoy

VIENTO Suroeste
CIELO Despejado
SOL Sale 5.35 a m
Se pone 5.59 p m
LUNA Sale 11.14 p m
Se pone 0.27 p m
Cuarto menguante

Durante el día de ayer volvió a sentirse mucho calor, no tanto por la alta temperatura reinante, pues ésta alcanzó una máxima de 30 grados, sino por la mucha humedad que había en el ambiente.

El cielo estuvo algunas horas por la mañana seminublado, despejándose por la tarde completamente.

En la presión barométrica no se produjo variación de importancia.

Dirección del viento: ENE., NE., NNE., N., NNO., NE. y ENE., con una velocidad media de 3.12 kilómetros por hora. A las 12 de la noche sopló a viento E.

Humedad: 81.12 mm.

Observatorio Astronómico de La Plata—Datos de las 7 a. m.—Presión atmosférica a cero grados y al nivel del mar, 761.44 mm.; temperatura, 23.2; humedad relativa, 87 o.o; tensión del vapor de agua, 18.34 mm.; viento: dirección NE.; velocidad por hora, 13 kilómetros.

Datos de las 2 p. m.—Presión atmosférica a cero grados y al nivel del mar, 760.28 mm.; temperatura, 27.5; humedad relativa, 54 o.o; tensión del vapor de agua, 11.94 mm.; viento: dirección NO.; velocidad por hora, 13 kilómetros.

Informes de la Oficina Meteorológica Argentina—Ha llovido en:

SANTA FE

Alvarez 16, Arequito 3, Armstrong 8, Arocena 79, Arrufó 21, Arteaga 4, Bauer y Sigel 180, Barabevú 5, C. de Gómez 5, Cañada Rosquín 19, Capivara 10, Carcarañá 6, Casilda 4, Castellanos, F. C. O. 70, Centeno 8, Ciucellas 65, Coronel Fraga 50, Elisa 65, Emilia 105, Esmeralda 22, Esperanza 66, Eusebia 47, Felicia 144, Frank 49, Fuentes 15, Gaboto 32, Gálvez 8, Gessler 58, Helvecia 30, Irigoyen 4, Josefina 71, La Pelada 70, Largula 6, Lucía 12, María Luisa 10, Marini 65, Matilde 3, Monjotes 5, Palacios 7, Pérez 4, Providencia 103, Rafaela 7, Ramona 52, Rama 25, Roca 70, Rodríguez 6, Roldán 7, Rosario 5, Saavedra 2, San Carlos (Centro) 57, San Cristóbal 15, San Jenaro 12, San Jorge 73, San José de la Esquina 2, San Justo 88, Santa Clara C. A. 3, Santa Clara C. C. 105, Santa Fe 1, Sa Pereyra 4, Sastre 28, Serodino 3, Soledad 42, Suardi 36, Sunchales 7, Susana 32, Tacuarí 5, Totoras 7, Umberto I 52, Videla 53, Villa 30, Villa Amelia 6, Villa Trinidad 18, Zavalla 3.

ENTRE RIOS

La Capilla 5 milímetros.

TUCUMAN

Concepción 11, Famaillá 5, Los Sarmientos 3, Lules 25, Monteros 25, Río Lules 10, San Pablo 18, Santa Rosa 26, Simoca 30 mm.

SANTIAGO DEL ESTERO

Añatuya 15, Ojo de Agua 12, San Pedro 7, Tacañitas 5 mm.

CORDOBA

Acahras 5, Arroyito 41, Arroyo Algodón 6, Avellaneda 30, Bargoleta 14, Carrilobo 15, Córdoba 1, Corral de Bustos 4, Cruz 2, Chajan 24, Dean Funes 17, Devoto 91, El Tío 41, Holmberg 12, Jesús María 12, Luaipur 71, La Cumbre 16, La Francia 30, La Playosa 2, Las Varas 20, Marcos Juárez 1, Meldes 5, Monte Cristo 11, Morteros 6, Pasnero 7, Piquillín 4, Pizarro 9, Portezuela 43, Pozo del Molle 17, Q. Herrado 56, Quillino 33, Río Cuarto 4, Río Seco 10, Sampacho 1, San Francisco 107, S. Temple 10, Totoralejos 5, Villa Valeria 1 mm.

SAN LUIS

Batavia 4, Beasley 10, B. Esperanza 2, Daract 9, Fraga 8, Frisia 10, Humada 37, Lavaisse 7, Lib. Luna 10, Mosmota 3, Nashel 5, Navia 6, Nueva Escocia 10, Renca 6, San Luis 1, Villa Mercedes 15, Zanjitas 4 mm.

SALTA

Pampa Grande 9, Rivadavia 46 mm.

CATAMARCA

Chumbicha 8, Esquiú 13, La Guardia 17, Recreo 3, Tinogasta 6 mm.

RIO NEGRO

Choele Choel 9 milímetros.

CHUBUT

Col. Sarmiento 4, 16 de Octubre 17 milímetros.

PAMPA

Casimiro Gómez 2 milímetros.

SINOPSIS DEL TIEMPO

Reinó tiempo bueno a seminublado en todo el país.

Predominaron vientos suaves del Norte a Noroeste en las provincias, y del Oeste a Sudoeste en Neuquén.

La temperatura ha subido anoche en [illegible] superior a la normal en todas partes, especialmente en el Litoral, donde [illegible] estuvo bastante calurosa en todo el país, y más marcadamente en [illegible] Unida.

Precipitaciones [illegible] en las provincias [illegible] Buenos Aires.

INSTITUCIONES CIENTIFICAS Y LITERARIAS

ATENEO HISPANO-AMERICANO

CONCURSO DE MONOGRAFIAS

Las autoridades del Ateneo Hispano-Americano han organizado un concurso de monografías, en el cual podrán intervenir los estudiantes de enseñanza secundaria e institutos superiores. El primer premio a otorgarse lleva el nombre de Marcelino Menéndez y Pelayo. He aquí las bases de este concurso:

El tema de la monografía será un estudio biográfico, bibliográfico y crítico de la personalidad literaria de Marcelino Menéndez y Pelayo, pudiendo considerarse en cuanto a los dos últimos aspectos, bien su obra total, bien una cualquiera de sus producciones capitales.

La extensión del trabajo no deberá ser menor de veinte páginas tamaño oficio, bloque, sin obligación de estar escritas a máquina, siempre que la letra sea clara.

Cada estudio deberá ir firmado por su autor, indicando al mismo tiempo el establecimiento escolar o Facultad a que pertenece.

El plazo de admisión de los trabajos terminará el 10 de mayo, y el jurado se expedirá el 15 del mismo mes.

Se instituyen dos premios a las mejores composiciones. El premio Menéndez y Pelayo para la primera será de 150 pesos, y el segundo premio consistirá en la obra "La historia de la poesía hispanoamericana", del insigne autor, en dos volúmenes, encuadernados en tafilete, edición de las obras completas. Además, el Ateneo entregará a cada uno de los estudiantes premiados 100 ejemplares del folleto que contendrá las monografías premiadas.

La entrega de las recompensas y la lectura de dos trabajos premiados se realizarán en el salón de actos de la institución el 19 de mayo del corriente año, fecha del aniversario de la muerte del ilustre polígrafo.

El jurado calificador estará compuesto por los señores Ricardo Monner Sans, Juan Millé Jiménez y Gustavo A. Ruiz.

NOTICIAS ADMINISTRATIVAS

(Información de La Plata)

ASISTENCIA PUBLICA DE LA PLATA

Denuncia de irregularidades

El doctor Martín Sempe, ex médico de la Asistencia pública ha denunciado en el diario "El Argentino" de La Plata, una serie de irregularidades de orden técnico y administrativo, que habrían sido cometidas por la dirección del establecimiento, en primer término.

En consecuencia, el director de la Asistencia, doctor Lino A. Ponde, se ha dirigido al ministro de Obras Públicas, pidiendo la instrucción de un sumario que deslinde responsabilidades y ponga los hechos en claro. En la comunicación elevada al ministro con este motivo, hace presente que se han creado o mejorado los siguientes servicios, como prueba la labor allí realizada:

Consultorio de vías urinarias, dotado del material más preciso para tan importante especialidad, habiendo contribuído al logro de este objeto, además del interés de la dirección, el altruismo del especialista que lo atiende, doctor Miguel X. Arguello; reanudación de los servicios de radioscopia, para lo cual ha habido que realizar proezas económicas, dado el alto costo de las piezas necesarias para integrar el aparato que existía. Esta sección la atiende el doctor Carlos Albina, quien se dedica a ella con tanta atención como desinterés material; en la misma forma que éstos y los anteriores se ha instalado un servicio de otorrinolaringología que presta beneficios positivos al público, se ha reabierto el consultorio de oftalmología haciéndose un deber de la dirección, reconocer los esfuerzos aportados a la misma por el doctor Argüello; se hizo practicar nuevamente la vacunación antivariólica, servicio que la Asistencia Pública estaba abandonando desde mucho tiempo atrás y que hoy se realiza en el alto número, a pesar de la falta de un cómodo local y de personal suficiente.

Más adelante, agrega, que las preferencias del público por las guardias de ciertos médicos en la Asistencia, como en muchos otros servicios públicos de igual índole, aquí y en muchas partes, no siempre es debida a la competencia profesional de los mismos, sino a veces a la manera de ser dispendiosa de ellos, que olvidando la mesura terapéutica que fatalmente debe guardarse donde no hay dinero para cubrir todos los servicios, proceden en forma que para una sola guardia hacen necesario todo un depósito de drogas y en tales condiciones quedan exhaustas en pocas horas las estanterías. La salida de los médicos nocturnos y diurnos, no agregan mayor prestigio, hoy por hoy, al establecimiento, porque durante la ausencia del mismo, pueden ser también urgentemente indispensables sus servicios y hallarse entonces la casa sin profesional reconocido por título de competencia.

Dice después que es incierto que la dirección haya dado órdenes para que no saliese la ambulancia automóvil los días martes, como también que no es posible tomar en serio que el automóvil trasporte familias a la cárcel y termina diciendo que en cuanto a la bandera localista la conoce la dirección, que ha propuesto a ese ministerio el nombramiento de estudiantes de medicina platenses en reemplazo de los "de afuera" que renunciaron últimamente por haber terminado su carrera. Ninguno de ellos, practicantes anteriores y actuales, titulares y suplentes, ha dado lugar a quejas por su preparación científica.

Las licitaciones privadas

Como se recordará, el Poder Ejecutivo dictó un decreto disponiendo que la contaduría general abriera un registro de casas de comercio que quisieran concurrir a las licitaciones privadas que realiza en las reparticiones públicas a efecto de proveerse de los artículos necesarios. De acuerdo con esa disposición se abrió el registro, inscribiéndose muchas casas, en su mayoría las que habitualmente hacían las provisiones, pero en procura de que se acoja mayor número de ellas, la contaduría ha reiterado circulares recordándoles el vencimiento del término para el registro y la conveniencia de que lo efectúen todas aquellas casas que se hallan en condiciones de cumplir los compromisos correspondientes.

Impuestos a la propiedad

Como a pesar de faltar sólo cuatro días para el vencimiento de la prórroga acordada por el Poder Ejecutivo para el pago sin multa de la primera cuota de los impuestos territoriales, no ha aumentado en estos últimos días la concurrencia de contribuyentes a las oficinas de rentas, debemos informar que ese plazo, según se nos ha manifestado en el ministerio de Hacienda, no será ampliado y una vez trascurrido se aplicará el recargo del 30 por ciento sobre la cantidad a pagarse.

Inspección de escribanías

A la inspección de escribanías de la Suprema Corte han concurrido ya muchos escribanos de la provincia para presentar a los efectos de la inspección el protocolo del año pasado, acompañado del sello de $25 pesos que fija la ley respectiva. Como el plazo para esa presentación vence el 1.o de abril próximo, sin prórroga, porque no la faculta la ley, conviene que los interesados ocurran en tiempo.

EN LOS MUNICIPIOS

En Avellaneda — Clausura de establecimientos industriales

Avellaneda, marzo 11 — Por funcionar en contra de las disposiciones municipales que rigen la materia, el intendente municipal resolvió ayer la clausura de los siguientes establecimientos industriales:

Fábrica de embutidos situada avenida Galicia y Pilcomayo y fábrica de fideos Payón 1690, con aplicación de una multa de 50 pesos al último de los establecimientos citados.

Romerías postergadas en General Rodríguez

General Rodríguez, marzo 11 — A causa de la lluvia caída durante el lunes último, fueron suspendidas las romerías organizadas por la colonia española residente en ésta, y se ha resuelto que se realicen durante los días sábado y domingo próximos.

ENSEÑANZA UNIVERSITARIA

(Información de La Plata)

EL CONFLICTO ESTUDIANTIL

Ecos del supuesto complot

AUTO DEL JUEZ FEDERAL

El juez federal, doctor Zavalía, solicitó del juez del crimen doctor Roth el sumario que determinó la detención por la policía, de varios estudiantes, a los cuales se vinculaba de mantener relaciones con elementos ácratas.

Después de ordenar nuevas diligencias para saber cuáles eran los datos que poseía la policía sobre movimientos ácratas y de revisar detenidamente el expediente, el juez establece que, "tanto del expediente como del informe policial aludido, se desprende de una manera inequívoca que la propaganda en que estaban empeñados los prevenidos, así como las demás actividades conexas con ella, en modo alguno pueden considerarse encaminados a comprometer la seguridad interior de la Nación, por medio del desquiciamiento de las instituciones y de la destrucción de la Constitución Nacional, únicos casos en que la competencia del suscripto resulta procedente".

Por estas consideraciones el doctor Zavalía resuelve remitir nuevamente los autos al juez del crimen doctor Roth.

Facultad de Ciencias Jurídicas y Sociales

Se hace saber [illegible] la fecha hasta el día [illegible] para la inscripción [illegible] exámenes, in... clusive los de ingreso a esta Facultad.

El período de exámenes comenzará el 5 de abril próximo. Oportunamente se hará conocer la fecha de los de ingreso.

Facultad de Ciencias Químicas

El 16 del corriente se reunirá la comisión designada para recibir exámenes complementarios de ingreso, a los alumnos que presentaron su pedido de inscripción durante el año pasado.

Los exámenes correspondientes a los cursos de farmacia y doctorado en química, se iniciarán el 5 de abril.

VIALIDAD

(Información de La Plata)

REPARACION DE PUENTES Y CAMINOS

Fomento de la iniciativa privada

El Poder Ejecutivo ha dictado por el ministerio de Obras Públicas una resolución de trascendencia innegable para la vida en la campaña, pues ella significa hacer que el esfuerzo privado no se esterilice por la indiferencia de las autoridades.

En los considerandos de la resolución se deja constancia de que continuamente llegan al ministerio de Obras Públicas solicitudes de vecinos, aisladamente o constituídos en comisión, pidiendo y ofreciendo al gobierno su cooperación para obras de vialidad, en las que están directamente interesados; que la práctica ha demostrado, tanto en países extranjeros como en el nuestro, que la colaboración directa de los particulares con el Estado es un medio positivo de resolver económicamente importantes problemas inherentes a los servicios públicos y obras de fomento local, entre los que se cuentan, en primer término, la vialidad; que los propósitos reiteradamente manifestados por el gobierno de la provincia de Buenos Aires concuerdan con esa orientación, cada vez más solidaria con el esfuerzo privado y cada vez más obligado a fomentarlo; que el problema de la vialidad está directamente ligado a la riqueza y progreso de la provincia y es acto de buen gobierno impulsar y encauzar no sólo su acción, sino también la privada, que ofrece el aporte de eficaces energías, para obtener el mejoramiento de tan importante servicio público.

Por estas consideraciones se resuelve que el ministerio de Obras Públicas, por intermedio de sus oficinas técnicas, proceda inmediatamente al estudio de toda obra, puente, alcantarilla o trabajo de mejoramiento en caminos generales y parciales que sean solicitadas por particulares o comisiones pro vialidad, ofreciendo al Poder Ejecutivo su contribución, ya sea en efectivo, en materiales o cualquier otra forma que fuere útil a la obra.

La dirección de hidráulica, puentes y caminos, enviará al efecto un técnico a la respectiva localidad, para que informe respecto a la oportunidad y conveniencia en la ejecución de los trabajos y prepare el proyecto y presupuesto correspondiente, elevándolos a la superioridad.

De las actuaciones producidas el ministerio de Obras Públicas dará traslado a los interesados, quienes deberán hacer efectiva su contribución quedando el expediente en estado de resolución definitiva por parte del Poder Ejecutivo.

En las obras que se realicen en las condiciones que establece la presente resolución, el ministerio de Obras Públicas dará a los cooperadores particulares la intervención que juzgue pertinente, quedando la dirección técnica de la obra a cargo exclusivo del personal del ministerio.

CAMINO DE LA PLATA A BAHIA BLANCA

El ministro interino de Obras Públicas proyecta la ampliación a tres de las dos comisiones de estudio que ya se designaron, a fin de que sobre el terreno indiquen el trazado más práctico que conviene dar al gran camino del Sur, entre La Plata y Bahía Blanca.

Las comisiones ya designadas deben expedirse sobre la conveniencia del trazado desde Cañuelas a La Plata y capital federal y la última respecto al recorrido de Cañuelas al Sur, ya sea adoptando la línea a Salad lo o Las Flores.

El ingeniero Mataloni ha informado sobre los trabajos hechos hasta el 31 de enero, en la sección de ese camino de Hinojo a Azul.

La cuadrilla de civiles — trabajan otras de presos también — reparó la línea "decauville", dejando en condiciones 6.930 metros. La cancha está construída hasta el kilómetro 2.426, se ha colocado pedregullo grueso hasta el mismo punto; cordones hasta el kilómetro 2.226; una segunda capa de pedregullo hasta el 2.146 y mediano hasta el 2.026.

Se procedió al desarme y trasporte de los galpones del campamento primitivo al nuevo, ubicado en puntas rieles del "decauville".

EDUCACION

(Información de La Plata)

Colegio nacional de La Plata

A solicitud del delegado estudiantil ante el consejo del colegio, el presidente de la universidad ha resuelto que los exámenes de este establecimiento que debían comenzar el 16 del corriente se posterguen para el 5 de abril próximo.

(De nuestros corresponsales, por telégrafo)

EN LA ESCUELA NORMAL MIXTA DE MERCEDES

Grave denuncia de un vecino

Mercedes, marzo 11 — Un vecino caracterizado de la localidad se ha presentado en esta corresponsalía denunciando que en la escuela normal mixta, le ha sido rechazada una hijita matriculada en tercer grado, por no presentarse con uniforme.

Interpuesto el reclamo ante el director del establecimiento, éste manifestó que procedía por orden del ministerio, de fecha noviembre último.

Esta disposición, que es abusiva, perjudica grandemente a los educandos pobres, como lo son en su mayoría los concurrentes a dicho establecimiento en el que se les exige dos trajes, uno de verano y otro de invierno, cuyo costo actualmente es de treinta y cinco pesos cada uno.

Lo más irritante de esta disposición, es que la dirección determina la clase y color del género con el que deben confeccionarse los vestidos.

Convendría que el ministerio derogase esta ordenanza que en la actualidad, dada la carestía de la vida, resulta una carga gravosa para los hogares.

VARIAS NOTICIAS

Temporada teatral en Bolívar

Bolívar, marzo 11 — Con buen éxito actúa en el teatro Español la compañía que dirige el señor Pedro Abrain.

Colmación de cereales en Bahía Blanca

Bahía Blanca, marzo 11 — Hoy se vendió trigo a pesos 17.20; sigue la abstención de los vendedores. Se vendieron también 2.100 toneladas de avena a pesos 8.45, y 500 a 8.45 y 216 toneladas de cebada, a 10 pesos.

Cesó el mercado con los siguientes precios: trigo, 17.20; avena, 8.40, y cebada, a 10.

Romerías españolas en Carlos Casares

Carlos Casares, marzo 11 — Bajo los auspicios de la Sociedad Española de Socorros Mútuos se efectuarán las tradicionales romerías los días 13, 14, 15, 16 y 17 del corriente.

El producto de estas fiestas se destina a la caja social de la institución.

La [illegible] organizada [illegible] romerías ha preparado un atrayente programa que despierta interés en esta población.

Movimiento portuario en Ingeniero White

Bahía Blanca, marzo 11 — El vapor "Alcona" zarpó a las 6.50 a. m. de puerto Ingeniero White para Galván; el "Vencedor", entró a las 7.45 a. m. procedente de Buenos Aires, con carga general.

La muerte del poeta Obligado — Impresión en Ramallo

Ramallo, marzo 11 — Ha sido muy lamentado en el partido el fallecimiento del poeta Rafael Obligado.

El extinto poseía aquí casa de campo, conocida por "El castillo de Obligado", donde vivió en distintas ocasiones.

MOVIMIENTO GREMIAL

(De nuestros corresponsales, por telégrafo)

LA HUELGA PORTUARIA EN BAHIA BLANCA

Bahía Blanca, marzo 11 — Sigue la paralización total de las operaciones portuarias a causa de la huelga de estibadores.

Se espera que éstos mañana reanudarán el trabajo convencidos de lo injustificado de su actitud.

CRONICA SOCIAL

(Información de La Plata)

NOCHES DE PLAZA — Como de costumbre concurrió anoche a la plaza Moreno la banda del cuerpo de bomberos, la que ejecutó un variado programa musical. Con tal motivo asistieron a ese paseo numerosas familias de nuestra sociedad.

RELIGIOSA — En la Catedral se ofició ayer, a las 9 a. m., una solemne misa de pontifical, la que estuvo a cargo de monseñor Luis Copello, obispo auxiliar de La Plata, consagrándose en ese acto, con toda la solemnidad del ritual, los santos óleos para el presente año. A esta ceremonia asistieron los curas párrocos de las iglesias de esta capital y numerosas familias.

(De nuestros corresponsales, por telégrafo)

ENLACES—Bernal (Quilmes), marzo 11—Ha sido formalizado el compromiso matrimonial de la señorita Irene L. Buchholy Molinari, con el señor Carlos A. Monti. La boda se realizará en el corriente año.

Chivilcoy, marzo 11—El 15 del corriente contraerá enlace la señorita Argentina Moras Blanco con el señor Agustín Puyade.

Dada la extensa vinculación de los contrayentes en nuestra sociedad se espera que las ceremonias civil y religiosa darán motivo a interesantes reuniones sociales.

General Paz, marzo 11 — Hoy fué bendecida por monseñor Rassore la unión de la señorita María Ramona Balbis con el doctor Eduardo E. Dessein.

Actuaron como padrinos la señora Elo

DEPORTES

CARRERAS DE CABALLOS

HIPODROMO ARGENTINO

LA REUNION DE AYER

PREMIO "APERTURA"

ROYAL ADMIRAL

Resultados generales

Con la reunión de ayer quedó inaugurada la temporada clásica en el Hipódromo Argentino.

El premio clásico "Apertura" había despertado interés y la carrera tuvo un final excelente.

Fueron de la partida: Royal Admiral, de Elías M. Acosta; Riquet 58, D. Torterolo; Centauro 58, A. Grassi; Espejaja 58, G. Greme; Espinela 54, R. Pelletier.

Royal Admiral tuvo las preferencias de la mayoría y las cotizaciones generales arrojaron los siguientes resultados: Royal Admiral, 24.408 boletos a ganador y 8.454 a placé; Riquet, 19.174 y 6.699; Centauro, 9.215 y 3.071; Espinela, 3.275 y 1.589; Espejaja 3.161 y 1.190.

Ordenada la partida, Riquet se destacó en la delantera, seguido por Royal Admiral, más atrás Espinela y Centauro y cerrando la marcha Espejaja. Entre los dos cuales Royal Admiral se colocó al lado de Riquet y en la recta final, después de breve lucha, lo aventajó, continuando en ganancia hasta la raya. Centauro avanzó con grandes bríos, logrando el segundo puesto a menos de un cuerpo del ganador. Tercero Riquet a medio pescuezo, cuarta Espinela y último Espejaja.

Royal Admiral ha confirmado sus buenas condiciones para carreras de una milla y no hay duda que alternará con éxito entre los caballos de segunda categoría.

En la primera prueba del día fracasó el favorito Vigilant, Encabezó el lote Foch, seguido de Vigilant, Napolitano, Intruso y los demás, hasta la recta final, donde avanzaron Oriflamme, Napolitano, Cayó Piedra e Intruso, que llegaron a la raya en ese orden.

Once potrancas tomaron parte en la segunda prueba. Corrieron en los primeros puestos Molinera, La Bohème y Paille de Fer, dominando luego Molinera, que ganó fácilmente por más de un cuerpo. Segunda La Bohème, tercera Punta Volante y cuarta Paille de Fer.

Prairial, que al día de su estreno llegó segundo, ayer ganó la carrera destinada a potrillos de dos años. A poco de la partida, Prairial ocupó el primer puesto y lo mantuvo hasta la raya, pero a duras penas, pues en los tramos finales fué exigido para defenderse de la arremetida de ¿Quo Vadis?, el cual precedió por un pescuezo. Tercero Tete d'Allumette y cuarto Narcótico, que siguieron a Prairial al principio de la carrera.

Todos los anotados fueron de la partida en la cuarta carrera. Venció Smolensko, que en forma tan regular viene desempeñándose de un tiempo a esta parte. La prueba no tuvo alternativas porque Smolensko cubrió la distancia en el primer puesto desde la partida a la raya, Segundo Yupanqui y tercero Bósforo.

La Quinta carrera bis, fué ganada por Kolette, derrotando a Mi Manita, que volvió nuevamente a ocupar el segundo puesto. Manía partió en la vanguardia, precediendo a Misha, Mi Mamita, Kolette y las demás. En la recta final pasó al frente Mi Mamita, pero luego avanzó Kolette, que la venció por medio cuerpo. Mi Mamita conservó el segundo puesto. Tercera Misha y cuarta Manía.

El gran favorito Alcanfor II triunfó en la sexta carrera. Siguió a Diamant Bleu y King George que salieron en los puestos delanteros y frente a las tribunas populares los pasó, ganando muy holgadamente. Segundo Diamant Bleu y tercero King George.

En la séptima carrera, Grace corrió a la cabeza del lote tomando ventaja y en forma tal que parecía que iba a ser la ganadora, pero frente a las tribunas del "paddock" Ducha Fría la alcanzó, venciéndola por tres cuarto de cuerpo. Segunda llegó Grace y tercero Habano.

La última carrera la ganó Borbotón, produciendo el dividendo a ganador más alto de la tarde. Cien metros después de la partida, Pope tomó el primer puesto, siguiéndolo de cerca Borbotón. La carrera quedó reducida a estos dos caballos, pues frente a las tribunas populares, Borbotón pasó a Pope y al final lo venció por medio cuerpo. Tercera Custodia a tres cuerpos.

Resultados generales:

1.a carrera, 1.500 metros—La Oriflamme, 2 años, 54 kilos, por Sans Atout y Organette, del stud General Rivas (cuidador Antonio Torres, jockey F. Arcuri) pesos 9.55 y 4; 2.o Napolitano 56, pesos 1.10; 3.o Cayó Piedra 56, pesos 40.75; 4.o Intruso 56/53. No placé: Foch 56, Vigilant 56/53, Mac Adam II 56/53, Kobe Kardin 56, Gran Tunante 56, Frondosa 54, Lolita III 54, Crike 54/51, Quiringa 54/51. Ganada por 2 1/4 cuerpos; del 2.o al 3.o, 2 cuerpos. Tiempo: 1'32" 2/5.

2.a carrera, 1.000 metros—1.a Molinera, 2 años, 56 kilos, por As de Espadas y Martagon Lilly, del stud Casino L. (cuidador Luis Casino, jockey F. M. Casino), pesos 9.45 y 3.75; 2.a La Bohème 56, pesos 2.75; 3.a Punta Volante 56, pesos 8.25; 4.a Paille de Fer 56. No placé: Copa de Oro 56, Fresca 56/54, Susy 56, Excellenza 56, Más Linda 56, Pasa Pasa 56, Any 56. Ganada por 1 3/4 cuerpos; de la 2.a a la 3.a, 1/2 pescuezo. Tiempo: 1'1" 1/5.

3.a carrera, 1.000 metros—1.o Prairial, 2 años, 56 kilos, por Perrier y La Méfiance, del stud Atucha J. (cuidador Aparicio Aquino, jockey A. Sánchez), pesos 4.35 y 2.55; 2.o ¿Quo Vadis? 56/53, pesos 3.60; 3.o Tete d'Allumette 56, pesos 4.45; 4.o Narcótico 56. No placé: Mi Resto 56, Chimborazo 56, Mullingar 56, Pelele II 56, Ambassador 56. Ganada por 1 pescuezo; del 2.o al 3.o, 2 3/4 cuerpos. Tiempo: 1'0" 2/5.

4.a carrera, 1.800 metros—1.o Smolensko, 4 años 51/52 kilos, por Polar Star y Berezina, del stud Shorthorn (cuidador Pedro Baquero, jockey S. Ruiz), pesos 3.70 y 2.50; 2.o Yupanqui 53/50, pesos 3.15; 3.o Bósforo 54/52; 4.o Quito 55/53. No placé: Bernadotte 54/51, Banquo 50/47, Evocación 47/45.

5.a carrera, Premio clásico "Apertura", 1.600 metros—1.o Royal Admiral, 3 años, 60 kilos, por Bijou Royal y Adelina, del stud El Huérfano (cuidador Felipe Núñez, jockey M. Acosta), pesos 4.10 y 3.20; 2.o Centauro 58, pesos 5.70; 3.o Riquet 58; 4.a Espinela 54. No placé: Espejaja 56. Ganada por 3/4 cuerpo; del 2.o al 3.o, 1/2 pescuezo. Tiempo: 1'39".

5.a carrera (b.s), 1.500 metros—1.a Kolette, 3 años, 50/53 kilos, por Carlos XII y Pecadora, del stud Starting Gate (cuidador) Francisco Licari, jockey L. Amuchástegui, aprendiz), pesos 10.35 y 3.65; 2.a Mi Mamita 56, pesos 2.55; 3.a Manía 56/54, pesos 7.05; 4.a Misha 56. No placé: Milamores 56, Partenope 56/53, Bogotá 56, Kiku 56, Ofensiva II/56, White Pearl 56, Bimba 56, La Flor del Férik 56, Caracará 56. Ganada por 1/2 cuerpo; del 2.o al 3.o, 1 cuerpo. Tiempo: 1'33" 1/2.

6.a carrera, 1.100 metros—1.o Alcanfor II, 5 años, 54 kilos, por The Whirlpool y Naftalina, del stud Alzaga Unzué (cuidador Rufino Coll, jockey D. Torterolo), pesos 3.45 y 2.75; 2.o Diamant Bleu 54, pesos 5; 3.o King George 54; 4.o Malandrín 57. No placé: El Nato 57, Don Yo 57/55, Epsom 54. Ganada por 1 cuerpo; del 2.o al 3.o, 3 1/4 cuerpos. Tiempo: 1'5" 1/5.

7.a carrera, 1.600 metros—1.a Ducha Fría, 3 años, 52/48, por Jardy y Dinamita III, del stud J. B. Zubiaurre (cuidador José Bentancur, jockey J. A. Verdurí, aprendiz), pesos 3.75 y 2.40; 2.o Grace 48/41, pesos 7.65; 4.o Mi Ranchón 50/48. No placé: Floro Azul 52. Ganada por 3/4 cuerpo; del 2.o al 3.o, 1/2 pescuezo. Tiempo: 1'38" 3/5.

8.a carrera, 2.200 metros—1.o Borbotón, 4 años, 45 kilos, por Américo y Blue River, del stud Abrojo (cuidador Luis Saini, jockey M. Acosta), pesos 11.40 y 5.95; 2.o Pope 57/54, pesos 5.60; 3.a Custodia 54; 4.o Machucho 49. No placé: El Cordobés 54, Jornalero 49, Amarrete II 45. Ganada por 1/2 cuerpo; del 2.o al 3.o, 3 cuerpos. Tiempo: 2'20".

VARIAS NOTICIAS

Los jockeys G. Greme y S. Ruiz fueron multados en 100 pesos cada uno por no seguir su línea con Quo Vadis? y Smolensko, respectivamente, en la reunión de ayer.

FOOTBALL

ASOCIACION AMATEURS DE FOOTBALL

DIVERSAS RESOLUCIONES

En la última reunión celebrada por el consejo directivo de la Asociación Amateurs de Football se resolvió lo siguiente:

Conceder afiliación a los clubs Africano y Atenas; no hacer lugar a las solicitudes de ampliación del término de pases, formuladas por los clubs Victoria y [illegible]

[illegible] para mañana, abierta de 8 a 10 de la noche, durante la semana comprendida entre el 22 y el 27 del corriente, a los efectos de que concurran a registrar su firma los jugadores que, por sus ocupaciones, no puedan hacerlo en las horas ordinarias.

Se confirmó la pena impuesta al jugador Isaaro Alba.

Se concedieron pases a los siguientes jugadores: Carlos Colucci, de Atlanta a Flores; Domingo de Lorenzo, de San Lorenzo de Almagro a General Mitre; J. B. Pini, de Estudiantes a F. C. Oeste; Carlos I. Someza y Adolfo Goitia, de Independiente a Chacabuco.

Se fijó el día 17 del corriente, a las 8 p. m., para sortear el "fixture" de primera división e intermedia reserva.

De acuerdo con lo que dispone el reglamento, se resolvió invitar a los miembros neutrales y del jurado para que se constituyan.

GOLF

MAR DEL PLATA GOLF CLUB

En los "links" del Mar del Plata Golf Club, se realizará en los días 27 y 28 del corriente, a las 8 a. m. y a las 2 de la tarde, un gran concurso abierto (scratch) para aficionados y profesionales, a 72 hoyos (medal play).

El premio para los profesionales será en dinero y una medalla de oro para el ganador del concurso.

El aficionado que obtenga el mejor "score scratch" será premiado con una copa. El aficionado que haga mejor "score" deducido su "handicap", se le otorgará también una copa.

Si se produjera cualquier empate se deberá definir posiciones dentro de los ocho días siguientes al concurso en los "links" del club organizador, en un partido a 18 hoyos.

Los jugadores que deseen tomar parte en este concurso deberán solicitar la inscripción correspondiente al señor Henman, en el local Reconquista 48, o dar aviso al capitán del Club Mar del Plata, antes del día 25 del corriente, a las 6 p. m.

TORNEO DEPORTIVO

CIRCULO BERNARDINO RIVADAVIA Y ALL BOYS CLUB

En el campo de deportes situado en la calle Segurola y Morón, se realizará el domingo próximo, a las 2 de la tarde, un torneo deportivo organizado por el Círculo Bernardino Rivadavia y All Boys Club, de acuerdo con el siguiente programa:

Carrera de 100 metros, para menores; carrera de tres piernas, distancia 100 metros; carrera de 50 metros, carretilla en mano; voltear el chancho; carrera de botines, distancia 100 metros; "match" de box ciego; carrera de postas para equipos; carrera de 100 metros para padres; carrera de 100 metros, con obstáculos; partido de pelota al cesto, para señoritas; carrera de bicicletas, distancia 600 metros; carrera en monomóvil, distancia 60 metros, para niños; carrera de 1000 metros, sin obstáculos; carrera de zancolandas, distancia 100 metros; pintar el ojo al chancho; carrera de disfraz, distancia 200 metros; salto en largo; carrera en biciclocho; romper la cacerola; carrera de la corbata; partido de football.

LAWN TENNIS

CLUB ATLETICO ESTUDIANTES

En las canchas del Club Estudiantes, en Palermo, se realizará en los días 18, 20 y 21 del corriente, un torneo de "mixed doubles" a la americana, con ventaja secreta.

Las inscripciones se recibirán en el local del club organizador, o en la calle Bartolomé Mitre 1764 y Paraná 1138, hasta el 15 del corriente.

YACHTING

CLUB NAUTICO BUCHARDO

Para disputar un premio donado por el señor Francisco Bonvicini, se realizará el domingo próximo, en el triángulo oficial del del Club Náutico Buchardo, una regata entre yates a vela. La distancia que deberán cumplir los yates es de 12 millas. La señal de partida se dará a la 1 de la tarde.

Se han inscripto para intervenir en esta prueba los siguientes: "Chiquilla", timoneado por el señor B. Fernández; "Malagueño", por M. Furió; "París", por J. Fillieu; "El Pirata", por C. Antonietti; "Paraná", por P. J. Ridella; "Scasso", por M. Carellini; "Guazú", por M. S. Fernández; "Chaná", por A. Barini.

Actuará como oficial de regatas José Zunino, y como ayudante Luis Bernardini.

YACHT CLUB ARGENTINO

En el triángulo oficial del Yacht Club Argentino, en el antepuerto de la capital, se realizará el domingo próximo una regata dividida en dos series, para disputar la copa Némo.

Primera serie. Handicap. Para yates recargados hasta 26 minutos en 12 millas. Salida a las 2 de la tarde. Al vencedor se le otorgará la copa.

Inscriptos: "Platarope", timoneado por Ovidio D. Valle, recargo 22 minutos; "Querandí", por Angel José Molina, recargo, 5 minutos.

Segunda serie. Handicap. Distancia 12 millas. Para todo yate recargado con más de 26 minutos en doce millas. Salida a las 2.15 p. m. Premios: Al primero, medalla de oro; al segundo, medalla de plata.

Inscriptos: "Couchette", timoneado por Juan B. Waldes, recargado con 40 minutos; "Pintar", por Juan J. Seré, recargo 30 minutos; "Hortensio", por Juan C. Williams, recargo 30 minutos; "Racha", por Enrique Gallegos Serna, recargo 10 minutos.

Suplentes: Andrés C. Lemoine, Francisco J. Bives y Federico Maurer.

VARIAS

NUEVA INSTITUCION DEPORTIVA

Con el propósito de llevar a la práctica la idea de formar una nueva institución deportiva formada por españoles, se realizará el lunes próximo, a las 9.30 p. m., una reunión preparatoria en el local, Charcas 1263.

MOTOCICLISMO

MOTO CLUB ARGENTINO

Debido a que los informes recibidos por los controles de San Nicolás, San Pedro y Capitán Sarmiento, así como los preparados por algunos corredores, señalan como muy malo el estado de los caminos en esa parte del trayecto en el que se debe disputar el premio "VIII Criterium de Motociclistas", que organiza el Moto Club Argentino, los que vendrán a agravarse con las lluvias que anuncia la oficina meteorológica para los días 12 y 13 del corriente, la comisión directiva del club organizador ha resuelto postergar la realización de dicha prueba para mejor oportunidad.

ASOCIACIONES Y GREMIOS

FEDERACION FERROVIARIA.—Los obreros de la sección Talleres, F. C. Sud, de la Federación Ferroviaria, reunidos ayer en asamblea, acordaron enviar la siguiente nota a la empresa del ferrocarril del Sud:

"Por resolución de personal del galpón de talleres, reunido en la fecha en gran número, nos ha sido encomendado dirigirnos a usted y decirle constancia expresa de lo siguiente ante la superioridad:

"Que, teniendo en cuenta que del aumento acordado por la empresa era general y de seis centavos por hora, que tendía a mejorar levemente en proporción igual el salario de todos los obreros, y considerando—que el aumento anterior, se acordó a unos más, a otros menos, y a otros nada, y sucediendo con este aumento idénticos procederes de parte de la superioridad—se resuelve cobrar los salarios correspondientes al mes de febrero sin que esto signifique conformidad con el aumento acordado por la empresa, estando dispuesto el personal a tomar resoluciones para que en el cobro del mes de marzo estén enformados los sueldos, pues no es posible aceptar el aumento fabuloso que han tenido los sueldos elevados y el "mínimo" de los salarios obreros".

El sábado próximo, se realizará una nueva asamblea para continuar tratando este asunto.

TRIBUNALES

La nulidad de una hoja de un testamento

Resolvió ayer la Cámara Segunda de lo Civil el juicio que promovió Nicolás A. Repetto con objeto de que fuera declarada nula una hoja del testamento que otorgó su hermana, doña Mercedes Repetto.

Sostuvo el recurrente que dicha hoja no formaba parte integrante del testamento, estaba extendida en papel distinto y no aparecía firmada, circunstancias que la invalidaban, atento a lo que determina el artículo 3645 del Código Civil.

El juez doctor Seaber, primero, y ahora la Cámara, establecen que el testamento de la causante reune todos los requisitos legales y la hoja atacada de nulidad forma parte del mismo. Por tanto, la nulidad es improcedente.

La sentencia dispone que las costas del juicio sean pagadas por la parte vencida.

Fallos de Cámara Segunda de lo Civil

Resolvió la Cámara Segunda de lo Civil estos juicios, en su último acuerdo:

Angel J. Villa contra Pedro Gotti, reforma, con costas, la sentencia apelada y reduce las regulaciones que contiene; Felipe Borona contra Lorenzo Pellerano y Luis Molinari, declara nulo todo lo actuado por no haberse dado intervención en forma a Molinari.

Juicios sucesorios

Ante el juzgado de turno, secretaría Miguens, fueron iniciados ayer los juicios sucesorios de José Walsaman, Juan Dodino, Francisco José Isidoro Maimó y Martiniano Moreno Castro.

Convocatorias y quiebras

Presentó ayer el síndico del concurso de Andrés Spinetto, en trámite ante el juzgado a cargo del doctor Martín y Herrera, secretaría Casares, un nuevo proyecto de distribución de fondos para los acreedores comunes.

—La junta de acreedores señalada para ayer en el pedido de quiebra de Amadeo M. Fernández, en trámite ante el juzgado del doctor Juan B. Entrada, secretaría Pará, quedó postergada para el 22 del corriente mes, a las 2 de la tarde.

—Designó el juez doctor Martín y Herrera, por la secretaría Casares, la audiencia del 22 del corriente mes, a las 3 p. m., para fijar los honorarios del síndico liquidador del concurso de José J. Slocardi.

—El mismo magistrado, por la secretaría Matienzo, designó también el día 26 del mes actual a la hora de la tarde, para que se realice la verificación de créditos en la quiebra de Attilio Cavagna.

Sentencias civiles de 1.a instancia

El juez doctor Seaber hace lugar con costas, por la secretaría Castellanos, a la demanda promovida por "La Caja Popular Propia" contra Gregorio Teñez, sobre rescisión de contrato.

—Hizo lugar, con costas, el juez doctor Cadilla a la demanda seguida por Aníbal Rocca contra la sucesión de Nicolás J. Rocca, sobre cobro de un crédito.

—Resolvió el juez doctor Casabal en los autos "Juzgado de Municipalidad de Necochea (provincia de Buenos Aires) contra el concurso de Rosa Capurro de Peviú, sobre cobro de un crédito; hace lugar a la acción, con costas.

Causas criminales

El juez doctor Racedo Paposo, por la secretaría Thwaites Lastra, 4 años y 6 meses de penitenciaría a Pedro Benvenutto, argentino, de 25 años, soltero, cochero, por robo.

—El fiscal doctor Costa solicitó 4 años y 3 meses de penitenciaría para Isidoro Corral, argentino, de 19 años, soltero, empleado, por hurto.

NOTICIAS MUNICIPALES

Renovación de pavimentos

En la Intendencia Municipal se recibió ayer una nota del ingeniero Spota, director de obras públicas, en la que detalla las obras de pavimentación del municipio que se están realizando y comprende los pavimentos lisos y de granito siguientes:

Pavimentos de asfalto: Piedras entre Independencia y Caseros; Uruguay de Córdoba a Viamonte; Tacuarí de Santiago del Estero a Victoria; Bartolomé Mitre de 25 de Mayo a San Martín; Salta de Independencia a Brasil; Moreno de Tacuarí a Santiago del Estero; Sarmiento de Callao y Montevideo, y de Uruguay a Talcahuano; Esmeralda de Corrientes a Lavalle; Victoria de Bolívar a Tacuarí, y Tucumán de 25 de Mayo a Carlos Pellegrini.

Granito: San Ramón de Merlo a Directorio; Castro Barros de avenida Sáenz a Caseros; San Francisco de Paula a Patagones; Patagones de Agüero a avenida Sáenz; 15 de Noviembre de Pasco a Pozos; Mendoza de Pacheco a Acha; Cuenca de San Eduardo a Morón; Amenábar de Quesada a Iberá; Martínez de Echeverría a Juramento; Echeverría de Martínez a Washington; Nicaragua de Humboldt a Pilar Roy; Garzón de Rivadavia a Díaz Vélez.

Según esta reseña estarán terminados para fines del mes en curso 208.520 metros cuadrados de pavimentación.

Nuevos servicios de alumbrado

La dirección general de alumbrado ha hecho colocar lámparas eléctricas provisionales de 200 bujías, en las calles siguientes:

Rioja entre Estados Unidos e Independencia; Rioja entre Estados Unidos y Carlos Calvo; Rioja entre Humberto 1.o y Carlos Calvo; Quintino Bocayuva entre Estados Unidos e Independencia; Q. Bocayuva entre E. Unidos y Carlos Calvo; Thames entre Charcas y Paraguay; Salguero entre Humahuaca y Guardia Vieja; Zabala esquina Blandengues; Irigoyen entre P. Unidas y D. Cristóbal; Laguna esquina Convención; Terrada entre Morón y Canalejas; Lugones entre Nahuel Huapí y Bebedero; Guanacache entre Millner y Lugones; Guanacache entre Acha y Lugones, Guanacache esquina Lugones, San Carlos entre Yapeyú y Castro Barros; Bebedero entre A. Thomas y Pacheco; Washington entre Guanacache y Bebedero; San Juan a Caseros; Cochabamba a Chacabuco a Santiago del Estero; Pinto de Rivadavia a Victoria; Solís de Pavón a Garay; Montevideo de Rivadavia a Cangallo, y Santiago del Estero de Garay a Caseros.

Madera: Corrientes de Suipacha a Callao; Santiago del Estero de Rivadavia a Victoria; Bartolomé Mitre de 25 de Mayo a San Martín; Salta de Independencia a Brasil; Moreno de Tacuarí a Santiago del Estero; Sarmiento de Callao y Montevideo, y de Uruguay a Talcahuano; Esmeralda de Corrientes a Lavalle, Victoria de Bolívar a Tacuarí, y Tucumán de 25 de Mayo a Carlos Pellegrini.

Granito: San Ramón de Merlo a Directorio; Castro Barros de avenida Sáenz a Caseros; San Francisco de Paula a Patagones; Patagones de Agüero a avenida Sáenz; 15 de Noviembre de Pasco a Pozos; Mendoza de Pacheco a Acha; Cuenca de San Eduardo a Morón; Amenábar de Quesada a Iberá; Martínez de Echeverría a Juramento; Echeverría de Martínez a Washington; Nicaragua de Humboldt a Pilar Roy; Garzón de Rivadavia a Díaz Vélez.

Según esta reseña estarán terminados para fines del mes en curso 208.520 metros cuadrados de pavimentación.

Nuevos servicios de alumbrado

La dirección general de alumbrado ha hecho colocar lámparas eléctricas provisionales de 200 bujías, en las calles siguientes:

Rioja entre Estados Unidos e Independencia; Rioja entre Estados Unidos y Carlos Calvo; Rioja entre Humberto 1.o y Carlos Calvo; Quintino Bocayuva entre Estados Unidos e Independencia; Q. Bocayuva entre E. Unidos y Carlos Calvo; Thames entre Charcas y Paraguay; Salguero entre Humahuaca y Guardia Vieja; Zabala esquina Blandengues; Irigoyen entre P. Unidas y D. Cristóbal; Laguna esquina Convención; Terrada entre Morón y Canalejas; Lugones entre Nahuel Huapí y Bebedero; Guanacache entre Millner y Lugones; Guanacache entre Acha y Lugones, Guanacache esquina Lugones, San Carlos entre Yapeyú y Castro Barros; Bebedero entre A. Thomas y Pacheco; Washington entre Guanacache y Bebedero;

NUESTRO FOLLETIN

Micah Clarke, pág. 10

SOLICITADAS

UN VERDADERO REMEDIO PARA LOS MALOS CUTIS

La mayoría de las señoras que tienen malos cutis deben este desperfecto a la aspereza o dureza de la piel exterior o sea la epidermis. Esto puede evitarse debido a haberse expuesto al sol o al viento o al uso de jabones que contienen demasiado álcali que despojan a la tez de los aceites naturales y la ponen dura, seca y arrugada. En ambos casos deben eliminarse las lamelitas secas, duras y marchitas y restaurarse la suavidad y flexibilidad de la verdadera tez. Para lograr esto no hay nada como la combinación especial de cremas calmantes y curativas conocida y vendida por los farmacéuticos y perfumeros por el nombre de Crema Asepsina. Las señoras que la han usado dicen que es un verdadero tratamiento maravilloso que restaura rápidamente y conserva la suavidad y frescura de la lozanía de la juventud. Aquellas que tengan hermosos cutis y quieran conservarlos y las que quieran recuperar la belleza perdida, deben adquirir en seguida un tubo de Crema Asepsina y usarla de acuerdo con las instrucciones. Su acción calmante y restituidora es verdaderamente asombrosa.

AVISOS NOTABLES

Gran auxiliar de la Naturaleza

AMARGO TONICO INCO

Cuando hay dispepsia o mala digestión continuada, cuando falta el apetito y se vive estreñido constantemente, cuando se siente flojedad, cansancio al menor esfuerzo, molestía del estómago, e inquietud de los nervios, hay que dar al cuerpo un buen tónico, pues de lo contrario se pasa el tiempo y empeora el mal sin poder contar con día de buen reposo. A veces parece venir algún alivio, pero es momentáneo, de algunas horas a lo sumo, nunca de días enteros. Para que este alivio sea seguro y permanente, lo mejor es tomar el Amargo Tónico Inco, en que se combinan las propiedades de la zarzaparrilla, acedera, podófilo, sen y áloe.

El Amargo Tónico Inco es un excelente depurativo de la sangre, a la que hace circular libremente por venas y arterias; entona los nervios, dándoles la conveniente actividad y estimula la acción del estómago sin excitarlo indebidamente.

En todas las boticas y droguerías se encuentra el Amargo Tónico Inco. Aquel que lo necesite exija el legítimo y no acepte otro, pues hay muchas imitaciones.

Pídase siempre Amargo Tónico Inco.

VACCARO

50 AÑOS DE CRÉDITO EN CAMBIO DE MONEDA TITULOS Y ACCIONES LOTERIA NACIONAL ALTA PUBLICIDAD

AVDA. MAYO 636—B. Aires

Doctor S. L. ARAUZ

Garganta, nariz y oídos. Del servicio de la especialidad en los Hospitales Niños y J. A. Fernández. Consultas de 2 a 4. Viamonte No. 885. U. T. 3420, Juncal. 1p

CURA NATURAL

Para todas las enfermedades crónicas, catálogo y explicaciones gratis personalmente de 8 a 8. Pr. Nte. D. Carrera, 6833 Rivadavia, U. T. 2224, Flores. v31

J. EDELBERG

Cirujano-cirujano. Dientes Rico sin paladar. Operaciones sin dolor. Bdo. de Irigoyen 969. v30

EN ESMERALDA 916 SE VENDE

NAFTA

POR CAJON Y AL POR MAYOR. U. T. 341 Juncal

v13

Secretas-Urinarias-Piel

ESPECIALISTAS

Dr. P. MALVICINO, Prof. FERULANO

Cura rápida de las Uritritis-Prostatitis úlceras y avariosis con aplicación sin dolor

DE 606-914

TUCUMAN 696 de 9 a.m. á 9 p. m.

Dr. DEGIOVANANGELO

Especialista en garganta, nariz y oído. Bordeira, nuevo tratamiento. Viamonte 1545 de 2 a 5; domingos, de 9 a 11. v16m.

TEATRO NACIONAL

CORRIENTES 960 — EMPRESA CARCAVALLO y Cía.

ARATA - SIMARI - FRANCO

El conjunto artístico nacional más completo en su género

HOY Inauguración de la temporada

A LAS 9: REPRISE TANGOS, TONGOS y TONGOS

A LAS 10: REPRISE VA CAYENDO GENTE al BAILE

A LAS 11 ESTRENO ARMENONVILLE

OBRA ORIGINAL DE ENRIQUE GARCIA VELLOSO

Conservatorio de Música de Buenos Aires

1893-1920

Director fundador Alberto Williams

Bmé. Mitre 559, 70 sucursales en la República. La matrícula para ingresar está abierta en la Secretaría de 9 a 11 a. m. y de 2 a 6 p. m. v31

ESTOMAGO

Vientre, Estómago, Intestinos, Hígado. Dr. COLECCHIA, especialista del hospital Argerich. De 2 a 5. VICTORIA 1188. Rayos X. v12

DR. PICCININI 914 Inyecciones intramusculares, indoloras, de en la Avariosis, Paludismo, Anemias. METODO PERSONAL. Cerrientes 1211, de 1 a 6 p. m. v15

SECRETAS URINARIAS AVARIOSIS 606-914

Dr. LAMA — Curación rápida y sin dolor PARAGUAY 1695. Alcanos consultorios. 7 a 9 p. m. v12

ESTOMAGO

Intestinos, Hígado, Corazón, Pulmones

Dr. POLITI Jefe consultorio Hosp. Clínicas. RATOS 2.

Pueyrredón 965 Consulta de 2 a 6 p. m. Domingos, de 9 a 11 a. m.

N. PERCION

CIRUJANO Dentista

del "Círculo de la Prensa" 941 1366. de Telégrafos 2

DR. AYNES

Sífilis, herpetismo y vías urinarias, 10 a 12. Consultas de 2 a 5 p. m. Cangallo 1545.

SOCIEDAD HIPOTECARIA

BELGA-AMERICANA

Banco Hipotecario Franco-Argentino

226 - Bartolomé Mitre - 226

Hace préstamos hipotecarios en oro sobre propiedades en la capital federal y sobre establecimientos de campo, a largos plazos y sin límite en la cantidad.

Profesor Dr. Agote

De la Facultad. Médico jefe del Instituto Modelo de Clínica Médica de la Universidad de Buenos Aires, Hospital Rawson. Enfermedades internas y de los niños.

Lavalle 1515 — De 2 a 4 p. m.

POLICLINICO MODELO

SECRETAS

AHORA

Ca[illegible]

v12

OIDO, NARIZ y GARGANTA

Dr. A. MARTINI, de los Hospitales de Torino y Génova. Director del Servicio de oído, nariz y garganta del Hospital Italiano. Consultas de 2 a 5 p. m. Alsina 1453.

Dr. JOSE INGENIEROS

En Florida

Continúa la Semana Especial de

LENCERIA, CORSÉS, AJUARES y ROPA BLANCA

para Señoras, Señoritas, Niñas y Bebés.

HOY, TERCER DIA DE ESTA OFERTA EXCEPCIONAL.

PRECIOS DE VERDADERA OPORTUNIDAD.

LENCERIA SEÑORAS Y CORSÉS PRIMER PISO

LENCERIA NIÑAS SEGUNDO PISO

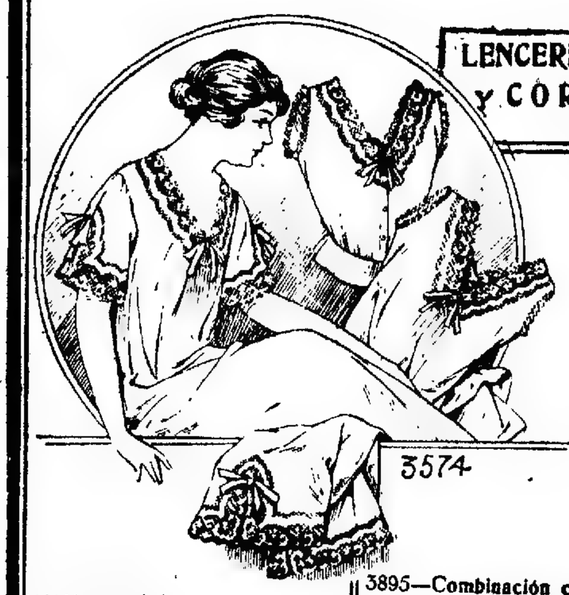

3574—Juego de cuatro piezas en buena batista de hilo, adornado con embutido y puntilla valenciennes, cinta de seda. Todo cosido a mano $ 65.—

4790—Camisa en buena batista, con adornos de embutidos de irlanda y bordados hechos a mano. $ 8.90

4250—Camisa de batista, bordados hechos a mano y puntilla valenciennes. Toda cosida a mano $ 3.90

21121—Calzón en madapolán, adornado con vainilla, modelo muy práctico $ 2.50

3895—Combinación calzón en linón, adornada con embutidos, puntilla valenciennes y ojalés pasa-cinta $ 7.50

6022—Corsé en batista lisa, modelo muy práctico, elástico a la cintura, 2 resortes al costado, 2 ligas; en rosa. Talles: del 56 al 86 $ 5.90

6041—Corsé en batista de hilo labrada, bajo de busto, elástico a la cintura en la parte delantera, 4 ligas; en blanco, rosa y celeste. Talles del 54 al 80 $ 8.90

649—Corsé-cintura, en batista arrasada, adornado con cintas, 6 ligas, en rosa, celeste y blanco. Talles: del 50 al 80 $ 9.90

8918—Enagua de madapolán, cuello, bocamanga y volado festoneado, modelo muy práctico Para años; 10-12, $ 4.20; 6-8, 3.90; 2-4 $ 3.60

8742—Enagua en nansú, calidad muy buena, adornado el ruedo, cuello y bocamangas con festón de broderie. Para años. 8-14, $ 4.50, 2-7 $ 3.90

15965—Delantal de broderie, adornado con entredós y puntilla imitación filet, todo hecho a mano. Para años 8-10, $ 13.50; 5-6-7, $ 12.50; 2-3-4, pesos $ 11.50

8916—Práctico modelo de calzón en buen madapolán, festoneado y reforzado. Para años 12-14, $ 3.20; 8-10, 2.90, 2-4 y 6 $ 2.70

8641—Calzón en nansú fino, festoneado a mano, tipo celegial. Para años 12-14, $ 7.50; 8-10, 5.20, 2-4 y 6, pesos $ 4.90

10120—Corsé en coutil de color, adornado con puntilla y cinta de seda, 2 ligas. Talles del 54 al 64 $ 4.90

10153—Corpiño de tul, muy fuerte, con refuerzos; en rosa y celeste. Para años 6-8, $ 3.50, 4-5, 2.90; 2 y 3 $ 2.60

10138—Corpiño en brillantina, clase superior, todo reforzado, modelo cruzado. De 2 a 6 años $ 3.90

14182—Elegante pyjama de viyella rayada, cuello y puños de cachemira blanca con vainillas. Para años: 13-14-15, $ 17.50; 10-12, $ 16.50; 2-4-6-8, a $ 15.90

10884—Enagua en batista, con volado adornado con valenciennes $ 4.50

10878—Enagua en madapolán, volado festoneado y vainillado $ 3.90

3853—Enagua en batista, sin volado, con festón y bordados hechos a mano $ 7.50

7598—Camisón en muy buena clase de nansú, adornado con puntilla, entredós de hilo y pasa-cinta. Para años. 10-12, $ 7.50; 6 y 8 $ 6.50

7613—Camisa en rico nansú, adornada con puntilla de hilo y entredós de broderie. Para años. 10-12, $ 4.50; 6-8, 3.75; 2-4 $ 3.90

EXPOSICION DE NOVEDADES EN SEDERIAS Y TEJIDOS PLANTA BAJA.

FLORIDA 877 Y PARAGUAY 554

...

...

...

Ya que terminada nuestra Liquidación con sus grandes rebajas de verano, tendremos por algunos días especiales para Liquidar.

Exposición de Blancos y Lencería con Grandes Rebajas.

Liquidamos Confecciones

N. 174. Elegante BATON en genoux volles de hilo tamaños combinado con liso, todos los talles y colores. Verdadero regalo, por hoy, a . . $ 5.90

N. 75. Precioso JUEGO de lencería, confeccionado en madapolán francés, delicadamente bordado y festoneado y cinta pasacinta de seda lavable.
LA CAMISA, a pesos . . . 4.95
EL CAMISON, a pesos . . . 7.95
EL CALZON, a pesos . . . 4.95
EL CORPIÑO, a pesos . . . 2.95
Los 4 piezas . . . 20.00
La venden . . .

VIENTOS para señora, en gamuza negra, $ 65 y 55; en gamuza, $ 48 y . . . $ 115.—

TAPADOS para señora, en gamuza negra, $ 65 y 55; en gamuza, $ 48 y . . . $ 115.—

BLANCO y LENCERIA

SABANAS con valinilla bordada. Para 1 plaza, 225 por 160, a . . . $ 3.90
Para plaza y media, 225 por 160, a . . . $ 5.75
Para dos plazas, 250 por 215, a . . . $ 7.80

FUNDAS en buen madapolán con valinillas palito, cameras, 0.90; 1 plaza a . . . $ 0.95

MANTELES DE MESA

MANTELES alemanesco buena calidad, 250x150 a $ 8.80; 200x150, a $ 6.60; 200x150, $ 5.20; 150x150, a . . . $ 4.20

SERVILLETAS haciendo juego, la docena, a pesos . . . $ 5.60

MANTELES de granite con valinillas palito 250x160, $ 17.50; 200x150, $ 14.80; 250x160, $ 12.50; 200x150, $ 9.90, y 160x160, a pesos . . . $ 8.50

SERVILLETAS haciendo juego para mesa, la docena, $ 21, y para te, a $ 6.90

TOALLAS en fino granité, con bordados y valinillas a $ 3.50, 2.10, 2.95 y . . $ 4.20

TOALLAS afelpadas, en colores, tamaño grande a $ 3.90, 3.40, 2.60 y . . $ 1.75

N. 206. Moderna CORTINA en brin crema, combinadas de valinillas y bordados. Tamaño 50 por 225. Gran ocasión. El par, a . . . $ 9.50

N. 623. CORTINA en brin crema, adornada de aplicaciones de hilo y bordados broderie. Tamaño: 50 por 225. El par, a . . . $ 12.50

"LA IMPERIAL"

FERNANDEZ & Cía. - Victoria 802 - Bs. Aires

PAPEL para CIGARRILLOS
"ALTESSE"
Fábrica de papeles de cigarrillos.
19-21 Rennweg, Vienna III
AUSTRIA

L. E. PAGLIERE
Jefe del Laboratorio de urinarias del Hospital Italiano. Cirujano del Hosp. Alvear. Corrientes 4126. Ex. 2.89 a 4.

Pablo y Emilio Lanteri Cravetto
Fabricantes e importadores
Piedras 79 — Buenos Aires
ALAMBRES
PANELAS
TRANQUERAS
POSTES
ENTREGA INMEDIATA.
Artículos rurales, maderas de todas clases. Construcciones de Casas, Galpones, Cabañas, Puentes Muelles etc.
ASERRADERO y TALLERES:
1063, Rocha, 1160 - Bs. As.

ENFERMEDADES DEL PULMON
Dr. Francisco Dantiacq
Tratamiento moderno de la tuberculosis pulmonar
Consultas: Lunes, Miércoles y Viernes de 2 a 4 p. m.
Cangallo 1575

SEÑORAS
y NIÑAS especialistas
Uñeros, Callosidades, Durezas, Juanetes y Deformidades
Nada importante en la curación de los pies, y en las construcciones ortopédicas
Dr. SPINEDI - Rivadavia 1359
De 2 a 12 y de 2 a 6. Domingos de 2 a 5

Tartamudez
y toda dificultad de la palabra, se cura sin operación. — Instituto de tartamudos, calle Suipacha 333, de 10 a 12 y de 2 a 4.

PARIS
Hotel Mercedes
SITUADO ENTRE
la Avenida des Champs Elisées y la Avda. du Bois de Boulogne
9 RUE DE PRESBOURG
UBICACION UNICA
CONFORT LUJOSO
Restaurant y Bodegas de primer orden
Preferido por las familias Sud Americanas
Departamentos completos Bar
Dirección telegráfica:
MERCEDES HOTEL
Teléfono: Passy 55-55 e 85-54
KLIM, Director

HOY

VIERNES al adquirir un artículo en nuestra sección niños economizará y vestirá elegantemente a sus hijos.

TRAJE de saco cazadora y pantalón corto, confeccionados en excelentes casimires de lana, gustos ingleses, para niños y jovencitos de 6 a 15 años, cualquier medida, a pesos . . . 15.75

TRAJE de cazadora y pantalón corto, confeccionado en riquísima tela azul de pura lana, para niños jovencitos de 6 a 15 años, cualquier medida, a . . $ 28.—

CAMISAS de madapolán blanco con pechera y puños doblados de zephir de hilo, medidas del 30 al 35, a . . . $ 3.25

CAMISAS de oxford rayado, con cuello a la crimea, medidas del 28 al 35, a . . . $ 4.95

CALZONCILLOS de percal, calidad superior, para niños de 6 a 16 años, cualquier medida, a pesos . . . 2.25

GORRAS confeccionadas en casimires de pura lana, gran surtido de formas, gustos y colores, a $ 3.75 y . . $ 2.95

15.75

$28

CREDITOS

Acordamos créditos, pagaderos en 10 mensualidades, sin aumento alguno en los precios de los artículos.

M. ZABAL
BARTOLOMÉ MITRE Y ESMERALDA

Dr. Ruiz Gutiérrez
Consultorio de las enfermedades especiales de la piel, sangre, vejiga, próstata, riñones, uretra y de la piel. Sífilis, blenorragia, reumatismo y afecciones nerviosas. Consulta gratis, pobres y recibos. Cangallo 1575, de 10 a 12 y de 2 a 4 p. m.

HERNIA
Radicalmente curada, sin operación y sin molestias con el New Elastic Truss. Nuevo y admirable aparato permite todo trabajo, es incomodo y asegura la curación definitiva de las hernias, con recibos y garantía. Dr. Bauer, especialista: 25 de Mayo 672 (1er piso), de 9 a 11 a. m. y de 3 a 7. v15

NIÑOS - VEJIGA - PROSTATA
ORINA Y SECRETAS - AVARIOSIS
Dr. SALLERAS especialista jefe del Hospital F. Ribero. CALLAO 61. — Consultas de 1 a 6

Dr. FRANKENBERG
Ex-Jefe Clínico-urinario y venéreo-sífilítico de los clínicos de los Hospitales St. Louis y Lock de París. Consultas de 2 a 4 y de 8 a 9 p. m. Sarmiento 1732. U. T. 3571. Libertad. 1o

BRONQUITIS-ASMA
Tos, resfríos mal curados, catarros, fatiga, debilidad. Cura especial. — Buenos Aires, Dr. Turenne, de 1 a 4. M. de Rivadavia 2412.

HERNIAS-QUEBRADURAS
Reducción sin operación ni dolor. Tratamiento especial. Dr. Vila. Reino Bélgica 1240, de 10 a 12 y de 2 a 4. 1o

OBESIDAD (vientre caído)
deformaciones, debilidad muscular, gratis sin drogas, y positivo; M. Ribadavia 2412. Vila, de 10 a 12 y de 2 a 4. 1o

Violines, Guitarras, Mandolines, Acordeones

y sus accesorios, son instrumentos que deben adquirirse en nuestra casa, que es verdaderamente especialista.

Observen nuestras OFERTAS RECLAME
que dan fe de lo que afirmamos

N.° 4160. — Violín tipo «CONSERVATORIO» bien concluido. Se remite completo, con estuche, arco, pez y embalaje gratis, por solo . . . $ 25.—

N.° 6161. — Violín modelo «STRADIVARIUS», construcción esmerada, buenas voces, completo con estuche, arco, pez y embalaje gratis, por solo . . . $ 30.—

N.° 6162. — Violín tipo «STRADIVARIUS», muy bien concluido, voces especiales, se remite completo con estuche, arco, pez y embalaje gratis, por solo . . . $ 35.—

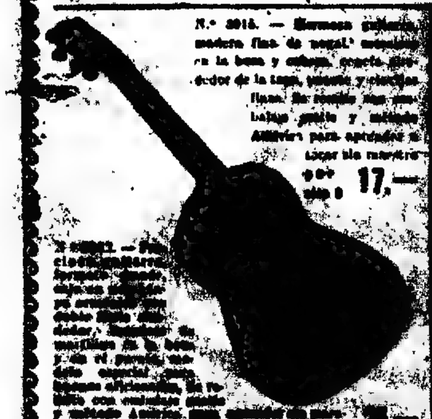

N.° 3015. — Hermosa guitarra, modelo fino de nogal, mástil de la boca y cabeza, pravia, protector de la tapa, clavijas y cuerdas finas. Se remite con estuche, embalaje gratis y completo. Adelante para aprender a tocar sin maestro . . . $ 17.—

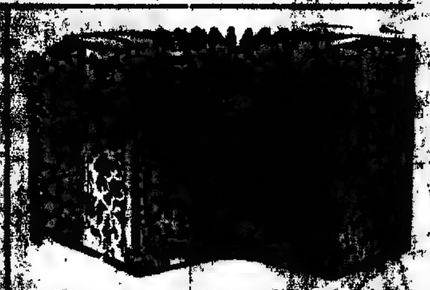

N.° 6010. — Acordeón de 8 bajos y 20 [illegible], voces fuertes y vibrantes, construcción perfecta, se vende con método para aprender sin maestro y embalaje gratis, por solo . . . $ 20.—

N.° 6012. — Acordeón tipo «Amadeo», 8 bajos 18 [illegible], sonido fuerte y vibrante, construcción garantida, se vende con método para aprender a tocar sin maestro y embalaje gratis, por solo . . . $ 40.—

N.° 6010. — Acordeón tipo «Stradella», 8 bajos 18 [illegible], voces de mejor, sonido fuerte, entonación muy [illegible], Resonadores dorados en metal niquelado. Se vende con método y embalaje gratis, por solo $ 65.—

Discos Dobles para Gramófonos a UN PESO cada disco.
CATALOGOS GRATIS

CASA AMERICA
STAHLBERG & RIGOTTI
AVENIDA DE MAYO, 870 (entre Tacuarí y Bernardo de Irigoyen) — Buenos Aires

Ni una palabra más!...

Siempre continuaremos a la recíproca con nuestros clientes y con el público en general. Todos pueden aprovechar las ventajas de nuestro clásico

DIA DE SALDOS

No tema Vd. las consecuencias del cambio de estación: por poco precio puede Vd. adquirir estas

CONFECCIONES para HOMBRES

TRAJES esmeradamente confeccionados en casimir de pura lana, elegantes formas, gran variedad de colores en exquisitos gustos de moda, antes se vendían a $ 80.—, 70.— y 60.—, ahora, a . . . . . $ 35.-

PANTALONES prolijamente confeccionados, en fino casimir de pura lana, gustos variados y novedosos, a $ 10.-

CONFECCIONES para NIÑOS

TRAJECITOS para niños, en rica franela inglesa rayada, formas pescadora y marinera, a . . . . . $ 10.-

GUARDAPOLVOS en rico brin de hilo, blancos y crudos, rayados especiales para colegiales, a . . . . . $ 3.50

CREDITOS

Los acordamos a pagar en 10 meses.
SOLICITEN CONDICIONES

Atendemos con rapidez los pedidos del interior y cambiamos la mercadería o devolvemos su importe cuando lo enviado no satisface al cliente. — — — — — — — —

CHUROCA

$ 85.500 ($ 15.75 el m. c.), Comprador, Esteban Bartolo Berisso.

VENTA DE CAMPOS Y GANADOS

ADOLFO BULLRICH y Cía.

Manifestaron el día 10 del corriente el remate de haciendas anunciado en 30 de [illegible], F. C. Sa. obteniendo el siguiente resultado:

Novillos de 2 años, de $ 174 a 150; novillos de 1 1/2 a 2 años, a 146; novillos de 1 año, desde $ 141 a 127; terneros, de 7 a 10 meses, a 121; vaquillonas de 7 a 10 meses, a 120; vaquillonas de 1 a 1 1/2 años, de 141 a 139; vaquillonas de 2 años, de 211 a 205; vacas servidas, desde 246 a 196; vacas secas, desde 163 a 127; vacas de criar lo que quieran, desde 137.50 a 105; vacas, desde 274 a 268; toritos, a 200; vacas a 15.75. Total de la venta, $ 1.919.565.

MARIO LIVINGSTON

Remata en remate, en Carmen de Areco, el [illegible] 21 as. 47 cs., a $ 490 la [illegible]. Comprador, Juan Etchart.

Campos de Areco, 91 has. 12 as., 84 cs., a $ 250 la hectárea. Comprador, señor [illegible].

[illegible] . . . $ 43.909.85.

MARITIMAS Y FLUVIALES

[illegible] correspondencia

[illegible] correspondencia:

[illegible]ña y Brasil, en el [illegible] con fechas hasta el 28 de febrero.

[illegible] España, Portugal y [illegible] el Bello Isla, el 29 de febrero.

[illegible], en el Crofton, hasta el 14 de marzo.

[illegible], en el Duquesa, el 10 de marzo.

El 22, de Italia, Grecia, Egipto, Turquía, Serbia, Rumania, Bulgaria, Suiza Austria, Hungría, Alemania, Polonia, Checoeslovaquia, Rusia, Francia, Holanda, [illegible], Portugal, Gran Bretaña, Finlandia, Noruega, Suecia, Dinamarca y Brasil, en el Indiana, con fechas hasta el 7 de febrero.

El 24, de Francia, España, Portugal, Suiza, Italia, Holanda, Dinamarca, Noruega, Gran Bretaña y Brasil, en el Pluta, con fechas hasta el 26 de febrero.

El 26, de Gran Bretaña, Francia, Portugal, España, Bélgica, Noruega, Suecia, Dinamarca, Holanda, Alemania, Suiza, Italia, Austria, Hungría y Brasil, en el Highland Pride, con fechas hasta el 7 de marzo.

El 25, de Gran Bretaña, Francia, Suiza, Italia, España, Portugal, Holanda, Noruega, Suecia, Dinamarca y Brasil, en el Orduna, con fechas hasta el 7 de marzo.

El 25, de Francia, España, Portugal, Suiza, Italia, Alemania, Austria, Hungría, Bélgica, Holanda, Gran Bretaña, Suecia, Dinamarca, Noruega, Grecia, Egipto y [illegible], en el Asto, con fechas hasta el [illegible] marzo.

El 28, de [illegible], Francia, Portugal, España, Bélgica, Noruega Holanda, Dinamarca y Brasil, en el Highland Watch, con fechas hasta el 10 de marzo.

El 28, de Gran Bretaña, Francia, [illegible], Portugal, España, Egipto, [illegible], Serbia, Alemania, Bulgaria, Austria, Hungría, Polonia, Checoeslovaquia, [illegible], Alemania, Holanda, Finlandia, [illegible], Suecia, Dinamarca y Brasil, en el Demerara, con fechas hasta el 6 de marzo.

El 27, de Italia, Grecia, Egipto, Turquía, Serbia, Rumania, Bulgaria, Suiza, Austria, Hungría, Alemania, Polonia, Checoeslovaquia, Rusia, Francia, Holanda, [illegible], Portugal, Gran Bretaña, Finlandia, Noruega, Suecia, Dinamarca y Brasil, en el Príncipe d'Udine, con fechas hasta el 4 de marzo.

—Se despachará correspondencia:

El 14, a las 4 p. m., en el Highland Loch, para Dunkerque, Bruselas, Noruega, Francia, Bélgica y Gran Bretaña (alemanes hasta [illegible]).

El 16, a las 3 p. m., para Buenos Aires, para Canarias, España, Italia, Dinamarca, Suecia, Noruega, Finlandia, Holanda, Bélgica, Bulgaria, Serbia, Gran Bretaña, Francia, Suiza, Alemania, Polonia, Austria, Hungría, Turquía, Grecia, Egipto y Brasil, en el Pluta, con fechas hasta el 26 de febrero.

El 16, a las 3 p. m., para Buenos Aires, para Canarias, España, Italia, Dinamarca, Noruega, Finlandia, Holanda, Bélgica, Bulgaria, Serbia, Gran Bretaña, Francia, Suiza, Alemania, Polonia, Austria, Hungría, Turquía, Grecia, Egipto y Brasil, en el Highland Pride, con fechas hasta el 7 de marzo.

El 18, a las 3 p. m., para Buenos Aires, para Canarias, España, Italia, Dinamarca, Noruega, Finlandia, Holanda, Bélgica, Bulgaria, Serbia, Gran Bretaña, Francia, Suiza, Alemania, Polonia, Austria, Hungría, Turquía, Grecia, Egipto y Brasil, en el Orduna, con fechas hasta el 7 de marzo.

El 21, a las 3 p. m., para Buenos Aires, para Canarias, España, Italia, Dinamarca, Noruega, Finlandia, Holanda, Bélgica, Bulgaria, Serbia, Gran Bretaña, Francia, Suiza, Alemania, Polonia, Austria, Hungría, Turquía, Grecia, Egipto y Brasil, en el Highland Watch, con fechas hasta el 10 de marzo.

—Se despachará correspondencia:

El 14, a las 4 p. m., en el Highland Loch, para Dunkerque, Bruselas, Noruega, Francia, Bélgica y Gran Bretaña (alemanes hasta [illegible]).

El 16, a las 3 p. m., para Buenos Aires, para Canarias, España, Italia, Dinamarca, Noruega, Finlandia, Holanda, Bélgica, Bulgaria, Serbia, Gran Bretaña, Francia, Suiza, Alemania, Polonia, Austria, Hungría, Turquía, Grecia, Egipto y Brasil, en el Pluta, con fechas hasta el 26 de febrero.

El 16, a las 3 p. m., para Buenos Aires, para Canarias, España, Italia, Dinamarca, Noruega, Finlandia, Holanda, Bélgica, Bulgaria, Serbia, Gran Bretaña, Francia, Suiza, Alemania, Polonia, Austria, Hungría, Turquía, Grecia, Egipto y Brasil, en el Highland Pride, con fechas hasta el 7 de marzo.

El 18, a las 3 p. m., para Buenos Aires, para Canarias, España, Italia, Dinamarca, Noruega, Finlandia, Holanda, Bélgica, Bulgaria, Serbia, Gran Bretaña, Francia, Suiza, Alemania, Polonia, Austria, Hungría, Turquía, Grecia, Egipto y Brasil, en el Orduna, con fechas hasta el 7 de marzo.

El 21, a las 3 p. m., para Buenos Aires, para Canarias, España, Italia, Dinamarca, Noruega, Finlandia, Holanda, Bélgica, Bulgaria, Serbia, Gran Bretaña, Francia, Suiza, Alemania, Polonia, Austria, Hungría, Turquía, Grecia, Egipto y Brasil, en el Príncipe d'Udine, con fechas hasta el 4

EDRO BIGNOLI

LIQUIDACIÓN GENERAL

En el Departamento de

CRISTALERÍA

VISITE HOY NUESTRA EXPOSICION

Visite nuestro nuevo departamento BATERIA DE COCINA

MANTEQUERA muy novedosa en fino cristal prensado, a . . $ 1.20

ELEGANTE SALIVERA en loza fina, colores surtidos, tamaño grande, $ 3 y. . . . . $ 1.90

ELEGANTE BOTELLON en medio cristal prensado, diversos gustos, a. . . . . $ 0,90

MANTEQUERA en fino cristal tallado, al precio rebajado de. . . $ 0,80

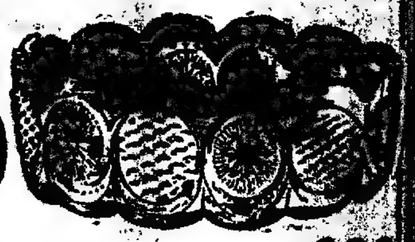

FRUTERA en medio cristal tallado, 13x21 centímetros, a . . . . $ 0,90

COPAS sueltas, en medio cristal muy finas, la docena, a . . $ 1.80

Remitimos GRATIS a quien lo solicite del interior, nuestro catálogo ilustrado en colores, recientemente editado.

PEDRO BIGNOLI
BAZAR MENAJE Y PARAGÜERIA
C. PELLEGRINI ESQ. SARMIENTO B. AIRES

GRATIS

MEDICOS OCULISTAS GRATIS
Sistema "SUVA"

Al adquirir un artículo en "SUVA" CONSULTE SUS ANTEOJOS EN EL GABINETE OPTICO OCULISTICO "SUVA", QUE ES EL PRIMERO Y UNICO EN ESTE RAMO, ANTES QUE OFREZCAN A VD. EL EXAMEN DE SU VISTA Y ANTEOJOS GRATIS PRESCRIPTA EXCLUSIVAMENTE POR MEDICOS OCULISTAS EN CONSULTORIOS PARTICULARES.

Consultas de mañana y tarde
Pruebas sin dilatar la pupila, gratis y precisas

Lente bifocal en oro macizo, 14 kilates, a $	15.—
Lente bifocal en oro reformado, a . . . . $	10.—
Lentes o anteojos en oro reformado, 14 kil., $	10.—
Lentes o anteojos de plata Suvá, a . . . . $	5.—

NOTA—Todas las recetas son preparadas con cristales de primera calidad y tubos de seguridad para evitar que se rompan. Responsabilizándose

Instituto Óptico Oculístico SUVA
350 FLORIDA 350
ESTABLECIDO HACE 40 AÑOS

KODAK
SURTIDO COMPLETO DE máquinas fotográficas

OBJETIVOS
PAPELES
PLACAS
PELICULAS
KODAK
Y OTRAS MARCAS.
Especialidad en AMPLIACIONES A LAPIZ, SEPIA AZUL, PASTEL Y OLEO
Reveladones y copias se entregan en el día
Instituto Óptico Fotográfico
"SUVA"
350 FLORIDA 350

Doctor ZACARIAS GUZMAN
DE REGRESO DE EUROPA CON
RADIUM para Cáncer, Tumores, Piel, Reumatismo, Neurastenia, etc., Rayos Ultravioleta.
Florida 2005, 2 a 6. U. T. 2160, Juncal. v31

HEMORROIDES
CURACION RADICAL SIN DOLOR
sin operación, sin inyecciones y sin dolores
Bartolomé Mitre 1470. Dr. Guaita, de 2 a 5
v31

PRONTO SERÁ TARDE...

Para que Vd. sea propietario

Si se compra HOY MISMO un número de la "GRAN RIFA" de la Hermosa Quinta "VILLA LUISA", que se efectuará indefectiblemente el 19 de este mes en la Lotería Nacional, autorizada por el Superior Gobierno.

Quedan pocos números y cada uno CUESTA $ 2. PIDALO AHORA MISMO.

UNA VISTA DE "VILLA LUISA"

La "VILLA LUISA" está ubicada en Lanús Oeste, calle Santa Fe y Viamonte, frente al tranvía eléctrico del Puerto, y trenes a 8 minutos de Constitución.

Detalles: El terreno consta de los lotes 3, 4, 5, 6, 15, 20, 21 y 22, manzana A. En conjunto 1855 varas. Da frente a 3 calles. Edificio de material, se compone de: sala, comedor de invierno, comedor de verano, seis dormitorios, baño, armarios fijos en los dormitorios, servicio por el molino. Un cuerpo separado: cocina, galpón, piezas de servicio, salas de [illegible] florista, cochera, etc. Jardín, parque con árboles frutales, forestales y de adorno. Tercera vez, primer año.

El sorteo se efectuará en el local de la Lotería Nacional, el día 19 de marzo de 1920, a las 4 p. m., ante el escribano público, señor Santiago S. Rache.

Pedidos a VACCARO - Avenida de Mayo 638

Vendedor de las tres propiedades rifadas últimamente. Acompáñese $ 0.30 para gastos de envío

NUEVA FAJA «LaCleo»

HERNIAS

Ahorra todas las ventajas y [illegible] posibles contra: obesidad, intestinos, estómago, riñón movil, etc. Especialidades en medias y vendas elásticas, cepilleros, fajas ringas, muslos, etc., Casa WAL, 619 Corrientes. U. T. 3550 A. 1p

Doctora GAUDINO
Médico de clínica de la Facultad, médica interna de la Maternidad Hos. San Roque, Corrientes 666, lunes, miércoles y viernes de 2 a 5 p. m. v31

Lloyd Comercial Mar del Plata
EN LIQUIDACION

Se avisa a los señores accionistas pasen por el domicilio del tesorero, calle Belgrano 1967, en Mar del Plata, de 2 a 11, los días hábiles, para cobrar la última cuota de liquidación, o sea $ 46.50 por acción.

EL DIRECTORIO. v15m.

VACUNAS CARLOS PELLEGRINI 918 U. T. 23, Juncal-Buenos Aires

CASA WADEL

CARLOS PELLEGRINI 918
U. T. 23, Juncal-Buenos Aires
Fábrica de Cepillos, Escobas y Plumeros
Fundada en 1890
Esta casa es la que vende más barato
PAPEL Waldorf, el rollo, a . . . . . $ 0.40
JABON Inglés, pan doble, a. . . . . $ 0.25
SAPOLIO Morgan a $ 0.25
SAPOLIO Imperial, $ 0.20
AZUL "Colmena", a $ 0.40
JABON "Lux", a . . $ 0.20
TRAPO de piso, a . $ 0.30

Dr. PACIFICO DIAZ
Especialista en enfermedades de la piel, Sarmiento 1363, de 2 a 5 p. m. v31

Dr. Bonavia
Enfermedades de los OJOS y ANTEOJOS
B. MITRE 1364, de 1 a 5 p. m.

BAZAR PORTEÑO

VICTORIA Y CHACABUCO—U. T. 4011, Avenida. — Buenos Aires

ARAGONE Hnos., Importadores

REGALOS para CASAMIENTOS

OCASIONES EXTRAORDINARIAS

TOME Vd. NOTA DE ESTA CASA

OFERTAS DEL DIA

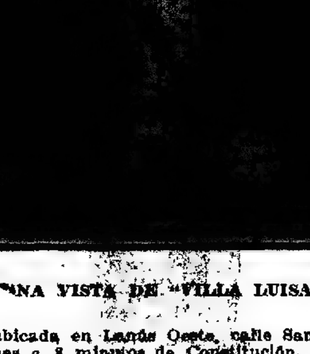

OBSEQUIOS A TODO COMPRADOR

PANERA electro plata con estuche, $ 15.00

FRUTERA cristal y bronce dorado, relieve, con estuche . . . $ 7.50

Par de SERVILLETEROS platina con estuche, a pesos. 5.90

Servicio doble para tener de noche de cristal y electroplata con estuche a $ 27.—

MUEBLES

A precio de fábrica. Nadie más barato. Consulten precios.

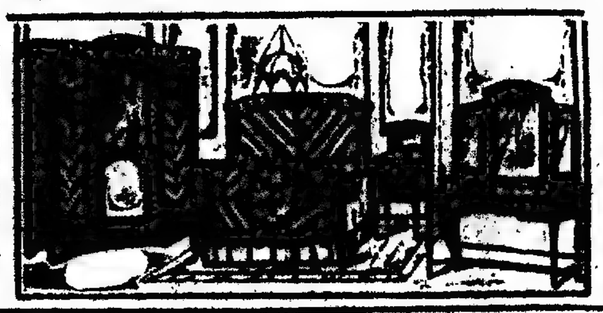

Especialidad en muebles finos — Tapicería, Decoración, Artículos

R. DIAZ y Cía.

EXPOSICION INGLESA
1157 - SARMIENTO - 1157
entre Cerrito y Libertad — EDIFICIO PROPIO
TOME NOTA DE LA NUEVA DIRECCION DE NUESTRA CASA

FACILIDADES DE PAGO

CASA MAIPU
257 - MAIPU - 257
entre CANGALLO y SARMIENTO
Se liquida y se fusiona con nuestra casa

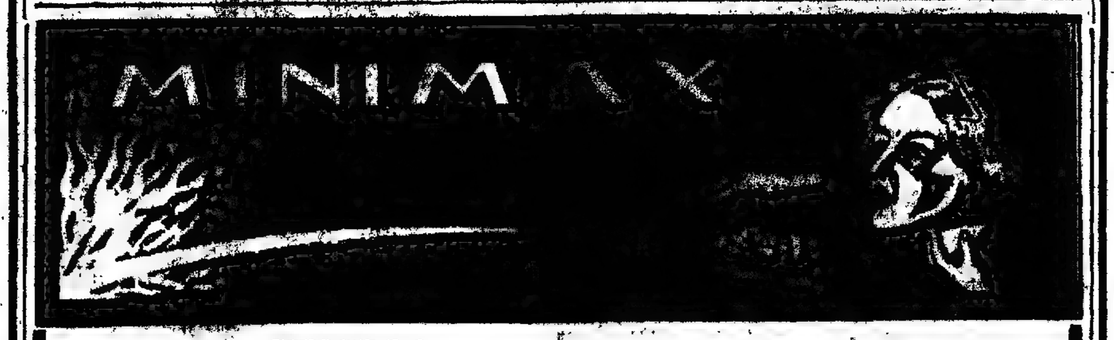

MANEJO SENCILLO
SEGURIDAD DE FUNCIONAMIENTO
PODER DE EXTINCION SORPRENDENTE

Soliciten catálogos, referencias y garantías a sus UNICOS CONCESIONARIOS

M. RECHT & LEHMANN

BUENOS AIRES
72, MAIPU, 94
U. T. 2130-31, Av.
C. T. 2549, Central
ROSARIO
URQUIZA, 1100

Importación de maquinaria en general

(67)

A. CONAN DOYLE

MICAH CLARKE

—Estábamos en la colina antes de [illegible] a tomarlo a la pasada, dijo Rubén. Si usted hubiera tenido un poco más derechura la pistola, hubiera sido [illegible] el atrapado. ¡Pardiez, Micah!, hace un rato que me quejaba de haber [illegible]ando, pero si hubiera tenido la [illegible] tan redonda como antes, la [illegible] me la hubiera atravesado por [illegible] pecho.

—¿Dónde le he visto a Vd. yo antes? me preguntó nuestro prisionero [illegible]tando hasta mí sus oscuros ojos. [illegible] reciendo. En la posada de Salisbury, donde el tocio de Horsford, [illegible] la tentación de desenvainar la [illegible] contra mi vivir sobrado que [illegible] con Vd. Mi nombre es Ogilvy... [illegible] Ogilvy, de los Guardias [illegible] a caballo. Me alegré mucho [illegible] Vds. consiguieran escapar de [illegible]. Después de su partida, [illegible] el objeto de su viaje, y ese [illegible] con el alcalde, y [illegible] esa humanidad de [illegible] dasar, a mi juicio, [illegible] en persecución [illegible] a Vd. le respondí, [illegible] encontrará Vd. al [illegible] Saxon, que estaba [illegible] aquella aventura. [illegible] a Vd. con algún [illegible] prisionero. [illegible] sentable que me [illegible] encantado. [illegible] de en el

tingencias de la guerra, y es justo que yo pague la falta absoluta de prudencia militar de que he dado prueba. A decir verdad, en el momento en que Vds. me asaltaron tan bruscamente, pensaba en otra cosa que no eran batallas ni ardides de la guerra, porque me había puesto a pensar en el "Aqua regia" y en su acción sobre los metales, y fué tan solo cuando los vi que me di cuenta de la realidad.

—Toda la caballería ha desaparecido, dijo Rubén, dándose vuelta, tanto la nuestra como la de ellos. Sin embargo allá veo un grupo de hombres del otro lado del Avon y allí sobre la colina, ¿no distingues reflejos de acero?

—Veo que hay allí bastante infantería, de respondí esforzando los ojos para ver mejor. Me parece discernir cuatro o cinco regimientos y otras tantas insignias de caballería. Apuremonos para ir a prevenir a Monmouth.

—Ya lo sabe, me replicó Rubén. Allí está bajo los árboles, rodeado de sus consejeros. Mira, ahí viene uno a nuestro encuentro.

En efecto, un jinete se había destacado del grupo y venía hacia nosotros. —Sois Vd. el capitán Clarke, señor, me dijo haciendo el saludo militar, su Majestad le ordena que vengas al consejo.

—En ese caso, te confío al mayor, Rubén, le dije. Procura que no le falte nada, si está en nuestro poder satisfacerlo.

Diciendo esto, pique espuelas a mi caballo, y al cabo de poco tiempo, me reuní al grupo que rodeaba al rey. [illegible], Wade, Buyse, Fergusson, un árbol con los brazos cruzados sobre el pecho y el rostro lívido de desesperación. Detrás del árbol iba y venía un lacayo teniendo la brida de su caballo de batalla de pelo negro y reluciente, un magnífico y noble animal que se encabritaba y sacudía constantemente sus espléndidas crines.

—Ya ven ustedes, amigos míos, dijo Monmouth, mirando alternativamente a cada uno de los jefes con sus ojos opacos; parece que la Providencia estuviera contra nosotros. Está de Dios que siempre nos pase algún desagradable contratiempo.

—No hay que acusar a la Providencia, Sire, sino más bien a nuestra propia negligencia, exclamó Saxon, atrevidamente. Si anoche hubiéramos marchado sobre Bristol, ahora estaríamos, seguramente, del lado bueno de las fortificaciones.

—Pero nosotros no podíamos imaginarnos que la infantería enemiga estaba tan próxima, exclamó Wade.

—Sin embargo, yo se los había prevenido, y el "oberst" Buyse, lo mismo que el digno alcalde de Taunton, les habían dicho también que no se fiaran, repuso Saxon. Entretanto, lo que está hecho, hecho está. Es inútil lamentarse de lo que no tiene remedio. Lo más prudente sería, por el contrario, tratar de reparar el mal que ha sucedido.

—Marchemos, entonces sobre Bristol, y tengamos plena confianza en el Todopoderoso, dijo Fergusson. Si su Santa Voluntad quiere que tengamos la ciudad, [illegible]remos, seguramente, aunque hubiera tantas culebrinas y [illegible] como diablos en las calles.

—Si [illegible] sobre Bristol! [illegible]

ocasión favorable y rehusan aprovecharla. Y ahora que esa ocasión se ha perdido quieren a toda fuerza partir. Hay del otro lado del río un ejército, que por lo que puedo juzgar desde acá debe contar cinco mil hombres. Nosotros estamos en la orilla menos favorable, y a pesar de eso vienen ustedes a hablar de atravesar el río y de ir a poner sitio a Bristol cuando no tenemos ni cañones de sitio ni útiles para hacer trabajos de acercamiento, y con fuerzas tan importantes detrás de nosotros. ¿Se imaginan ustedes que la ciudad nos hará las concesiones que nosotros pretendamos cuando desde lo alto de sus murallas vea la superioridad del ejército que le trae su rebelde? ¡No, no, les repito que es una locura!

Lo que decía el soldado extranjero era tan claro que los mismos fanáticos no tuvieron nada que objetar. A lo lejos, hacia el río, las largas hileras brillantes de acero, y las manchas rojas de los [illegible] que aparecían en retirada entre el follaje verde de las colinas, demostraban argumentos que aun [illegible] preocupados no podían [illegible].

—Entonces, ¿qué [illegible] usted? preguntó Monmouth, con [illegible] morado, [illegible] tas con el [illegible] tado [illegible].

—Que [illegible] pasemos sobre [illegible] el tiempo de [illegible] ciudad, [illegible] mán. [illegible] nido a [illegible] Si enemos [illegible] tendrá más [illegible] pas [illegible]

ventaja para nosotros. No obstante, eso me parece imposible si tenemos que atravesar el río por un solo puente de madera, estrecho y sin resistencia como ese. Por lo tanto, mi opinión sería destruir el puente de Keynsham y marchar costeando la orilla izquierda en la esperanza de poder iniciar el combate en un sitio cuyo emplazamiento podamos nosotros elegir.

—Todavía no hemos solicitado el apoyo de la población de Bath, dijo Wade. Siguemos el consejo del coronel Saxon, y entretanto mandemos en aquella dirección y enviemos un trompeta al gobernador.

—Tal vez habría otra táctica que seguir, interrumpió sir Stephen Timewell; sería llegar rápidamente a Gloucester; una vez llegados allá, pasar el río Severn, y pasar así del Worcestshire al Shropshire y del Shropshire al Cheshire. Vuestra Majestad cuenta con muchos amigos en esos [illegible].

Monmouth se [illegible] de un lado a otro, [illegible] la frente con una mano, como un hombre vivamente [illegible].

—[illegible] querer [illegible] que haga, terminó por [illegible], en presencia de tantas [illegible] contradictorias, pudiendo [illegible] no se trata solamente del [illegible], sino también de que [illegible] nuestros [illegible] de estos [illegible] pequeños [illegible] [illegible] [illegible]

REMATES

Bravo Barros y Cía.

AVISOS NUEVOS

CASAS

Títulos perfectos. Seña 5 o/o. Comisión 2 o/o

BARTOLOME Mitre 722 al 28

Mitre Maipú y Esmeralda. Planta baja y dos pisos altos. Lo más indicado, lo mejor para una casa de comercio o para edificar habitación y renta. Base, $ 150.000. La renta debe calcularse en $ 1.000 mensuales, como mínimum.

EL MIERCOLES 24 de marzo a las 3 p. m., en nuestro hall. Según título: 18v49 por 18v25; según mensura 19v75 por 19v25 en un costado; teniendo en el otro a las 3v24 un martillo en contra de 2v02 por 31 v.; contrafrente 10v65. Ad corpus. Planta baja: salón para negocio con sótano y cortinas metálicas, montacarga, una pieza, baño y dependencias. Primer piso: sala, tres piezas y dependencias. Segundo piso: sala, antesala, cinco piezas, cocina, baño, dos dependencias y baño para sirvientes. Visítese por la tarde con tarjeta de nuestro escritorio.—BRAVO BARROS y Cía. m9

LINDA CASA EN FLORES

San Pedrito 146 entre Ramón L. Falcón y Provincias Unidas. La mejor cuadra del barrio. A una cuadra de Rivadavia. Edificio moderno, bien construído, cómodo. Base de pesos 45.000. 1|2 al contado y 1|2 a un año de plazo y 7 o|o de interés. Llave en mano!

EL DOMINGO 14 de marzo a las 5 p. m. en la misma propiedad. 11v55 por 31 varas 62. Ad corpus. Jardín al frente y con el fondo, hall, sala, comedor, cuatro dormitorios, baño instalado, (con calefón), cuarto de roperos, sótano, cocina, servicio, dos grandes patios, lavadero y dependencias. Frente imitación piedra, según estucado con puerta de hierro revestido con cristales y con marquesina de cristal, cielos rasos de yeso decorados, carpintería y celosías de cedro, luz eléctrica embutida y claraes. En la venta se incluyen, los toldos y todas las jardineras de madera, macetones y plantas existentes. Puede visitarse.—BRAVO BARROS y Cía. m9

HABITACION Y RENTA.—

Propiedad alta y baja, muy buena, calle 25 de Noviembre 433|35, entre Belgrano y Venezuela. Bien construída. A 4 cuadras de Rivadavia. Base $ 45.000. Dan $ 370 mensuales, renta que debe calcularse hoy en pesos 500.

EL MIERCOLES 17 de marzo, a las 3, en nuestro hall. 9 varas por 43v83; 45v35. Ad corpus. Cada casa, tiene vestíbulo, sala, escritorio, comedor, 3 dormitorios, baño, despensa, cocina y 3 piezas sirvientes. Visítese de 2 a 5.—BRAVO BARROS y Cía. m9

AL SUD — PASO 2300 — A

Unos pasos de Rivadavia. Edificio moderno, construcción [illegible] $ 16.000. Produce $ 120 mensuales. Adecuado pago. Vístese de 2 a 5. Informes, Rivadavia 639.—V. S. LOBATO y Cía. m8

PARA renta, [illegible]

[illegible] A una cuadra [illegible] Produce $ 1.360 al mes. Precio $ 14.000. Base $ 10.000 [illegible] argentinos.

EL DOMINGO 14 de marzo, a las 5 p. m., en la misma propiedad. 10v37 y 10v15 en contrafrente. Ad corpus. Comedor, tres dormitorios, [illegible] para servicio, patio, [illegible] dependencias, (Oscar). Precio: $ 14.000. Base $ 10.000. Vístese de 2 a 5.—BRAVO BARROS y Cía. m7

AL NORTE.—JUDICIAL.—

Seña 2000, entre Bustamante y Billinghurst. Barrio preferido para vivir. Una cuadra de la Av. Coronel Díaz y a dos de las Heras. Juan Dr. Ulladini y Pedilla, secretario Dr. Juan Carlos Fox. Testamentaría de doña Emilia Repetto de Martínez. Base, $6.666,67. Puede dar $ 3.000 el año.

EL LUNES 22 de marzo a las 3 p. m., en nuestro hall, 351 San Martín, 361. 10 metros (11v55) por 40m19 (40v86) en un costado, 39m25 (45v92) en el otro y 9m95 (11v12) en el contrafrente. Vestíbulo, sala, escritorio, comedor, cuatro dormitorios, cuarto de baño, cocina, una pieza de servicio y dos patios. Frente imitación piedras, cielos rasos de yeso decorados, carpintería y celosías de cedro, instalación de luz eléctrica, agua corriente y cloacas. Vístense de 2 a 5. Sin seña. Comisión 2 o|o.—BRAVO BARROS y Cía.

CASA EN COGHLAN.—

Para vivir o renta. Plaza 2786, esquina Nahuel Huapí (adoquinada y con servicio de bracks) Barrio de casas de familia. A tres cuadras al NO. de la estación Colegiales del F. C. C. A., y tranvía 56. Renta fácil $ 1650 el año. Base, $ 14.000 ó, podrá continuarse con una hipoteca a favor de B. A. "La Propiedad", reducida a $ 3.00.84, que se abona en 37 mensualidades de $ 85 cada una por amortización e intereses.

EL DOMINGO 14 de marzo, a las 4 p. m., en la misma propiedad: 10 varas por 30. Ad-corpus. Comedor, comedor de diario, tres dormitorios, baño, cocina. Adecuado pago. Visítese de 2 a 5.—BRAVO BARROS y Cía. m7

PARA renta, [illegible]

[illegible] Rivadavia. A una cuadra [illegible] Produce $ 1.360 al mes. Precio $ 14.000. Base $ 10.000 [illegible] argentinos.

EL DOMINGO 14 de marzo, a las 5 p. m., en la misma propiedad. 11v55 por 31 varas 62. Ad corpus. Jardín al frente y con el fondo, hall, sala, comedor, cuatro dormitorios, baño instalado, (con calefón), cuarto de roperos, sótano, cocina, servicio, dos grandes patios, lavadero y dependencias. Frente imitación piedras, según estucado con puerta de hierro revestido con cristales y con marquesina de cristal, cielos rasos de yeso decorados, carpintería y celosías de cedro, luz eléctrica embutida y claraes. En la venta se incluyen, los toldos y todas las jardineras de madera, macetones y plantas existentes. Puede visitarse.—BRAVO BARROS y Cía. m9

HABITACION Y RENTA.—

Propiedad alta y baja, muy buena, calle 25 de Noviembre 433|35, entre Belgrano y Venezuela. Bien construída. A 4 cuadras de Rivadavia. Base $ 45.000. Dan $ 370 mensuales, renta que debe calcularse hoy en pesos 500.

EL MIERCOLES 17 de marzo, a las 3, en nuestro hall. 9 varas por 43v83; 45v35. Ad corpus. Cada casa, tiene vestíbulo, sala, escritorio, comedor, 3 dormitorios, baño, despensa, cocina y 3 piezas sirvientes. Vístese de 2 a 5.—BRAVO BARROS y Cía. m9

ESQUINA DE NEGOCIO con

regias instalaciones de almacén, de cedro, calle Esperanza 1205 esq. M. Dinero. Construcción moderna, salón de negocio, 2 piezas, sótano moderno, patio mosaico, cocina, w. c., etc. Frente imitac. piedra, cortinas metálicas, etc. Renta, $ 140. Base, $ 8.000. a plazos.

EL DOMINGO 14 de marzo a las 5 p. m., en la misma. v14

TERRENO ESQUINA, ES-

peranza y M. Dinero, 11x35 vs. Base, pesos 2.50 v|c., mitad al contado. Informes, Diana Peña 239, U. T. 4613 (Libertad). v14

L. y R. Frattini

CASA-QUINTA EN TEMPER-

ley. Muy bien ubicada, a dos cuadras y media al E. de la estación y próxima al tranvía. Avenida Almirante Brown 1861. Consta de edificio de cuatro piezas principales, baño, cocina con economizador y instalación para gas de tres cuartos, galería cubierta, dos piezas, pileta de lavado, gallinero, luz eléctrica, aguas corrientes, calle adoquinada, etc., en un terreno de 10.01 vs. de frente por un fondo medio de 52.36 vs. (Lote especial). Documentada y lista para entrar a habitarse. Precio $ 9.000.

EL DOMINGO 14 de marzo a las 5 p. m. en la misma. Visítese. Seña 5 o|o. Condiciones bruscas o este resto. Seña 5 o|o. Comisión 2 o|o. Datos, San Martín 148, U. T. 2 [illegible] v26

REMATES

Bravo Barros y Cía.

AVISOS NUEVOS

CASAS

Títulos perfectos. Seña 5 o|o. Comisión 2 o|o

BARTOLOME Mitre 722 al 28

Mitre Maipú y Esmeralda. Planta baja y dos pisos altos. Lo más indicado, lo mejor para una casa de comercio o para edificar habitación y renta. Base, $ 150.000. La renta debe calcularse en $ 1.000 mensuales, como mínimum.

EL MIERCOLES 24 de marzo a las 3 p. m., en nuestro hall. Según título: 18v49 por 18v25; según mensura 19v75 por 19v25 en un costado; teniendo en el otro a las 3v24 un martillo en contra de 2v02 por 31 v.; contrafrente 10v65. Ad corpus. Planta baja: salón para negocio con sótano y cortinas metálicas, montacarga, una pieza, baño y dependencias. Primer piso: sala, tres piezas y dependencias. Segundo piso: sala, antesala, cinco piezas, cocina, baño, dos dependencias y baño para sirvientes. Visítese por la tarde con tarjeta de nuestro escritorio.—BRAVO BARROS y Cía. m9

LINDA CASA EN FLORES

San Pedrito 146 entre Ramón L. Falcón y Provincias Unidas. La mejor cuadra del barrio. A una cuadra de Rivadavia. Edificio moderno, bien construído, cómodo. Base de pesos 45.000. 1|2 al contado y 1|2 a un año de plazo y 7 o|o de interés. Llave en mano!

EL DOMINGO 14 de marzo a las 5 p. m. en la misma propiedad. 11v55 por 31 varas 62. Ad corpus. Jardín al frente y con el fondo, hall, sala, comedor, cuatro dormitorios, baño instalado, (con calefón), cuarto de roperos, sótano, cocina, servicio, dos grandes patios, lavadero y dependencias. Frente imitación piedras, según estucado con puerta de hierro revestido con cristales y con marquesina de cristal, cielos rasos de yeso decorados, carpintería y celosías de cedro, luz eléctrica embutida y claraes. En la venta se incluyen, los toldos y todas las jardineras de madera, macetones y plantas existentes. Puede visitarse.—BRAVO BARROS y Cía. m9

HABITACION Y RENTA.—

Propiedad alta y baja, muy buena, calle 25 de Noviembre 433|35, entre Belgrano y Venezuela. Bien construída. A 4 cuadras de Rivadavia. Base $ 45.000. Dan $ 370 mensuales, renta que debe calcularse hoy en pesos 500.

EL MIERCOLES 17 de marzo, a las 3, en nuestro hall. 9 varas por 43v83; 45v35. Ad corpus. Cada casa, tiene vestíbulo, sala, escritorio, comedor, 3 dormitorios, baño, despensa, cocina y 3 piezas sirvientes. Vístese de 2 a 5.—BRAVO BARROS y Cía. m9

TACUARI Y BELGRANO.

Judicial. Dos propiedades con frente a esas dos calles. Tacuarí 344 y Belgrano 673, unidas por el fondo. 1621 varas cuadradas con construcciones. Parte de la propiedad que ocupó la cichería Tacuarí". Para grandes casas de comercio, depósitos o para edificios de habitación y renta. Venta en dos lotes. Juez Dr. Adolfo Casabal, secretario Dr. Enrique Peña. Testamentaría de D. Juan Iribarne.

EL MIERCOLES 24 de marzo, a las 3 p. m., en nuestro hall, 351 San Martín 361. Tacuarí 344: 9m21 (10v63) por 30m38 (35v92) en un costado, 29m86 (34v25) en otro y 9m09 (10v50) en el contrafrente; superficie: 276.65 metros cuadrados (368.88 vs. cs.). Cubre todo el terreno un galpón de chapas de hierro galvanizado con cielorraso de madera y piso de adoquín. Base $ 35.042.33. El comprador de esta parte de propiedad deberá cerrar completamente la parte del fondo del costado Norte con pared medianera hasta el lindero, Belgrano 673: 14m97 (17v29) por 63m50 (73v32) en un costado, 63m59 (73v43) en el otro, y 14m66 (18v93) en el contrafrente; superficie 913.72 mts. cs. 1.263.02 vs. cs.). El terreno está cubierto por un galpón de chapas de hierro galvanizado, cerramiento de hierro y madera, con bloxes, cocheras, depósitos y altillo y piso de adoquín. Base, $ 72.644.43. Si resultare un solo comprador por las dos propiedades, podrá continuar con una hipoteca de $80.000 cédulas argentinas. En caso de resultar dos compradores, las escrituras deberán otorgarse por ante el escribano señor Germán A. Tirigall. Los compradores deberán constituir domicilio en la capital Federal. Seña a cuenta de precio. Comisión 3 o|o.—BRAVO BARROS y Cía. m10

EN VILLA DEVOTO.—

Un chalet y tres casas. Muy centrales. A largos plazos. Calles Fernández de Enciso, Navarro, Segurola y Lacar. A dos cuadras al Sud de la estación y de los tranvías Nos. 55 y 56. Buenos edificios, para habitar o para renta. Mitad al contado y mitad a cinco años de plazo y 8 o|o de interés anual.

EL DOMINGO 14 de marzo, a las 4 p. m., en las mismas propiedades.

Casa calle Navarro, 2 Fernández de Enciso 3619. Superficie 800 v. c. Bajos: vestíbulo, sala, comedor, una pieza, cocina, despensa y dependencias. Altos: tres dormitorios, baño, pieza para sirviente. Produce $ 140 mensuales. Base, $ 20.000.

Segurola 3563|71. Superficie 372.42 v. c. Ad corpus. Sala, comedor, 2 dormitorios, baño, pieza, en altos; pileta y galería. Da $ 70, con contrato hasta 1.o de marzo de 1931. Base, $ 13.000.

Segurola 3589. Ad corpus. Sala, comedor, dos dormitorios, pieza en altos, baño, cocina y galería. Base, $ 11.000. Da $ 90 mensuales.

Lacar 4400, esquina Segurola. Ad corpus. Vestíbulo, comedor, dos dormitorios, pieza en altos, baño, cocina. La instalación de luz eléctrica pertenece al inquilino. Adecuado pago por Lacar. Base, $ 9.000. Da $ 70 mensuales. Las cocinas a gas existentes en todas las casas no se incluyen en la venta. Escrituras por el señor J. M. Terragutar. Visítense de 3 a 6.—BRAVO BARROS y Cía. m7

CASA EN LOMAS.— Central,

Judicial.—Manuel Castro, (antes Maza) 555 entre Pereyra Lucena y Castelli. A dos cuadras y media de la plaza, y del tranvía y a ocho al NO. de la estación. Juez Dr. Raúl Arlstegui, secretario Dr. Raúl Ignacio Ferrando. Testamentaría de doña Cecilia Usandivaras de Oyuzú. Base, $ 3.760.

EL DOMINGO 14 de marzo, a las 4 p. m., en la misma propiedad. 10m55 (12v90) por 33m50 (38v68), en un costado, 30m50 (35v22) en el otro y 7 m90 (9v12) en el contrafrente, teniendo en el costado SE. un martillo a favor de 3 mts. (3v46) por 5m45 (6v31), lo que resulte dentro de estos frentes. Frente al lote: galería, sala, escritorio, comedor, cuatro habitaciones, cuarto de baño instalado, cocina, pieza de baño para servicio, galería, pieza de madera, lavadero techado, gallinero, jardín, luz eléctrica, gas y agua corriente. Adoquinado pago. Vístense de 2 a 5. 10 o|o en seña y a cuenta de precio. Comisión 2 o|o. Informes, 551 San Martín 361.—BRAVO BARROS y Cía. m7

CASA EN LOMAS DE SAN ISIDRO

Mitre 823, entre Maipú y Belgrano, a media cuadra del ferrocarril y a dos cuadras al S. O. de la estación. Superficie 1.000 mts. cs. Tres piezas, hall, cocina, baño y galería. Base $ 7.000. Título perfecto. Plazo y forma de pago a convenir. Informes, Rivadavia 639.—V. S. LOBATO y Cía. m7

TERRENOS

Títulos perfectos. Seña 5 o|o. Comisión 2 o|o

TERRENO EN EL Caballito.

Canterario entre Puan y Rondeau, al lado del N.o (1517). A dos cuadras de Pedro Goyena (antes Río 4.o). A dos cuadras de Primo Capraro. Unidos y a cinco al Sur de Rivadavia. Base, $ 12 la vara. Adecuado pago.

EL DOMINGO 14 de marzo, a las 4 p. m., en el mismo terreno. 10 varas por 25v25 y 31 v (315 v. c. 87).—BRAVO BARROS y Cía. m7

LO MEJOR DE Avellaneda.—

5.000 varas sobre el andén de la estación y la ribera del Riachuelo. En nueve lotes de 100 a 2.367 varas. Calles Otribeira, Farola y Aldecoa. Adoquinados pagos. Con tranvía eléctrico No. 24. Tranvías: media cuadra de la calle Bynon (tranvías del Sud) y a una de la calle Domingo Matheu (tranvías del Puerto). Para fábricas, depósitos o casas para vivir. Venta sin base. Mitad al contado y mitad a un año de plazo con garantía hipotecaria y 8 o|o de interés anual por semestres anticipados.

EL DOMINGO 14 de marzo a las 2 p. m., en los mismos terrenos. En la venta se incluyen tres esquinas. Tienen cercos de pared y alambre tejido. En el lote No. 4 de 2.266 varas existen una pieza de material, dos piezas de madera y cocina. Escribano señor Silvio M. Feri. Informes y planos.—BRAVO BARROS y Cía. m8

TERRENOS POR $ 960.—

En barrio de inmediato progreso. Dos lotes, calle Iguazú entre Tupungato (adoquinada) y Aconcagua. A una cuadra al Oeste de Montalvo, (continuación de Ridín). A dos del Parque Patricios y a cuatro de la Avenida Caseros y tranvías. Base $ 12 la vara. Con opción.

EL DOMINGO 14 de marzo, a las 4 p. m., en los mismos terrenos. Tienen 10 varas por 46 cada uno. Dan frente al Oeste. Escribano señor Eusebio E. Giménez.—BRAVO BARROS y Cía. m7

CAMPOS

Títulos perfectos. Seña 5 o|o. Comisión 2 o|o

Las grandes selvas misioneras

188.740 hectáreas en el territorio de Misiones. Con frente al río Alto Paraná. A 160 kilómetros de Posadas y a sólo 20 kilómetros del gran Salto del Iguazú. Con grandes bosques de riquísimas maderas entre las que se destacan innumerables pinos araucarias de 20 metros de altura. Son campos de condiciones inmejorables para todas las ramas de la agricultura, pudiendo recomendarse especialmente, por experimentos hechos en la región, los cultivos del algodón, arroz, tabaco, caña de azúcar, olivo y yerba-mate y sobre todo para naranjales. Venta en un lote. Base pesos 1.700.000. Mitad al contado y mitad a seis meses de plazo con garantía hipotecaria y 8 o|o de interés anual anticipado.

EL LUNES 29 de marzo a las 6 p. m., en nuestra casa 351 San Martín 361. Lindan al Norte, con Isturta Franklin y Herrera, terrenos fiscales ("Terbales de San Antonio") al Sur, con Eduardo A. Tornquist; al Oeste río Alto Paraná, y al Este, con la campiña de América y los terbales de San Pedro. Está próximo al Puesto Piray, por donde puede visitarse. En las oficinas de los escribanos señores Dhorp y Bernatet (Reconquista 46) podrán examinarse los títulos respectivos. Solicítense planos.—BRAVO BARROS y Cía. m6

CHACRAS EN GRAL. ROCA

(provincia de Córdoba).—Rodeando la estación El Pampero del F. C. P. (ramal de Cañada Verde a Justo Daract) entre las estaciones V. Valeria y M. Pizarro. 107 hectáreas en 4 lotes. Tierras buenas, aptas para agricultura, ganadería y alfalfa. Venta con opción. Base, $ 230 la hectárea. A plazos.

EL LUNES 29 de marzo a las 3, en nuestro hall. Después detalles. Entretanto solicítense planos.—BRAVO BARROS y Cía. m10

CAMPOS

Títulos perfectos. Seña 5 o|o. Comisión 2 o|o

Las grandes selvas misioneras

188.740 hectáreas en el territorio de Misiones. Con frente al río Alto Paraná. A 160 kilómetros de Posadas y a sólo 20 kilómetros del gran Salto del Iguazú. Con grandes bosques de riquísimas maderas entre las que se destacan innumerables pinos araucarias de 20 metros de altura. Son campos de condiciones inmejorables para todas las ramas de la agricultura, pudiendo recomendarse especialmente, por experimentos hechos en la región, los cultivos del algodón, arroz, tabaco, caña de azúcar, olivo y yerba-mate y sobre todo para naranjales. Venta en un lote. Base pesos 1.700.000. Mitad al contado y mitad a seis meses de plazo con garantía hipotecaria y 8 o|o de interés anual anticipado.

EL LUNES 29 de marzo a las 6 p. m., en nuestra casa 351 San Martín 361. Lindan al Norte, con Isturta Franklin y Herrera, terrenos fiscales ("Terbales de San Antonio") al Sur, con Eduardo A. Tornquist; al Oeste río Alto Paraná, y al Este, con la campiña de América y los terbales de San Pedro. Está próximo al Puesto Piray, por donde puede visitarse. En las oficinas de los escribanos señores Dhorp y Bernatet (Reconquista 46) podrán examinarse los títulos respectivos. Solicítense planos.—BRAVO BARROS y Cía. m6

LOS MEJORES TERRENOS DE AVELLANEDA

SOBRE LA MISMA ESTACION

Tres esquinas y seis lotes, especiales para edificar. Calles Pagola, Girbone y Aldecoa. Con adoquinado y tranvías eléctricos. Quedan sobre el andén de la estación Avellaneda.

VENTA SIN BASE — A PLAZOS

El domingo próximo, a las 3, allí mismo

BRAVO BARROS y Cía.

CASAS BARATAS v16

PARA HABITACION o renta

Muy bien ubicada. Sáenz Peña 1443, entre Constitución y Pavón. Una casa de familia, cómoda, con mucho aire y luz, fácil de transformarse con poco gasto en una espléndida casa para vivir. A 50 varas de la plaza Garay y a tres cuadras de Constitución. Base, $ 60.000. Produce $ 450 mensuales. Puede dar más.

EL JUEVES 18 de marzo a las 3 p. m., en nuestro hall. 17v32 por 49v44, 49v21 y 17v78 en el contrafrente. Ad corpus. Vestíbulo, sala, antesala, escritorio, comedor, antecomedor, cuatro dormitorios, baño con instalaciones, cocina con económica, pieza para baños, pieza para sirviente, carbonera, altillo y tres amplios patios y en altos: cuatro piezas, baño con instalaciones y, en la azotea, gallinero. Adquirido pago. Puede visitarse.—BRAVO BARROS y Cía. m9

TACUARI Y BELGRANO.

Judicial. Dos propiedades con frente a esas dos calles. Tacuarí 344 y Belgrano 673, unidas por el fondo. 1621 varas cuadradas con construcciones. Parte de la propiedad que ocupó la cichería "Tacuarí". Para grandes casas de comercio, depósitos o para edificios de habitación y renta. Venta en dos lotes. Juez Dr. Adolfo Casabal, secretario Dr. Enrique Peña. Testamentaría de D. Juan Iribarne.

EL MIERCOLES 24 de marzo, a las 3 p. m., en nuestro hall, 351 San Martín 361. Tacuarí 344: 9m21 (10v63) por 30m38 (35v92) en un costado, 29m86 (34v25) en otro y 9m09 (10v50) en el contrafrente; superficie: 276.65 metros cuadrados (368.88 vs. cs.). Cubre todo el terreno un galpón de chapas de hierro galvanizado con cielorraso de madera y piso de adoquín. Base $ 35.042.33. El comprador de esta parte de propiedad deberá cerrar completamente la parte del fondo del costado Norte con pared medianera hasta el lindero, Belgrano 673: 14m97 (17v29) por 63m50 (73v32) en un costado, 63m59 (73v43) en el otro, y 14m66 (18v93) en el contrafrente; superficie 913.72 mts. cs. 1.263.02 vs. cs.). El terreno está cubierto por un galpón de chapas de hierro galvanizado, cerramiento de hierro y madera, con bloxes, cocheras, depósitos y altillo y piso de adoquín. Base, $ 72.644.43. Si resultare un solo comprador por las dos propiedades, podrá continuar con una hipoteca de $80.000 cédulas argentinas. En caso de resultar dos compradores, las escrituras deberán otorgarse por ante el escribano señor Germán A. Tirigall. Los compradores deberán constituir domicilio en la capital Federal. Seña a cuenta de precio. Comisión 3 o|o.—BRAVO BARROS y Cía. m10

CASA EN LOMAS.— Central,

Judicial.—Manuel Castro, (antes Maza) 555 entre Pereyra Lucena y Castelli. A dos cuadras y media de la plaza, y del tranvía y a ocho al NO. de la estación. Juez Dr. Raúl Arlstegui, secretario Dr. Raúl Ignacio Ferrando. Testamentaría de doña Cecilia Usandivaras de Oyuzú. Base, $ 3.760.

EL DOMINGO 14 de marzo, a las 4 p. m., en la misma propiedad. 10m55 (12v90) por 33m50 (38v68), en un costado, 30m50 (35v22) en el otro y 7 m90 (9v12) en el contrafrente, teniendo en el costado SE. un martillo a favor de 3 mts. (3v46) por 5m45 (6v31), lo que resulte dentro de estos frentes. Frente al lote: galería, sala, escritorio, comedor, cuatro habitaciones, cuarto de baño instalado, cocina, pieza de baño para servicio, galería, pieza de madera, lavadero techado, gallinero, jardín, luz eléctrica, gas y agua corriente. Adoquinado pago. Vístense de 2 a 5. 10 o|o en seña y a cuenta de precio. Comisión 2 o|o. Informes, 551 San Martín 361.—BRAVO BARROS y Cía. m7

CAMPOS EN V. MERCEDES

Provincia de San Luis. Judicial. 1.424 hectáreas de campo especialísimo para ganadería y agricultura, sobre la estación Las Isletas, (ramal de Justo Daract a La Paz), a dos leguas aproximadamente al N. O. de la ciudad de Villa Mercedes, con frente al camino nacional de Villa Mercedes a Rafael y lindando con las colonia y pueblo Coronel Rodrigues. Juez doctor César A. Campos. Secretaría del doctor Luis Demaría. Testamentaría del coronel don Ernesto Rodrigues. Venta en 3 lotes de 1077, 1340 y 1455 hectáreas. Base $ 25 y 8 la hectárea.

EL LUNES 15 de marzo a las 3, en nuestra casa 351 San Martín 361. Son campos llanos con muy buenas tierras, pastos excelentes, teniendo agua de 6 a 8 metros. Son parte de la fracción que figura en los planos a nombre de Ernesto Rodrigues. Linderos: Lorenzo Valerga, camino nacional en medio con Bautista Bertola, colonia y pueblo Coronel Rodrigues, Colonia Nueva Escocia y "El Molino" de Emiliano y Mario del Campo y con los lotes 3 y 5 que pertenecieron a la misma sucesión vendedora. Tienen alambrados en el perímetro y están divididos en potreros existiendo varios molinos. La población y el molino del lote 3 pertenecen al arrapante, lo mismo que otro molino existente en el lote 6. Se visitan por Villa Mercedes o por las Isletas. En caso de resultar más de un comprador, las escrituras se otorgarán por ante el escribano señor Tomás Bravo. 8 o|o a cuenta de precio. Comisión 3 o|o. Solicítense informes y planos, 351 San Martín 361 (Bs. As.). BRAVO BARROS y Cía. m7

LOS CAMPOS DE Gualeguay

El establecimiento conocido por "San Francisco", de Cosio, 5.447, en el distrito 80., a 7 leguas al Oeste de la estación pueblo de Gualeguay. Con poblaciones, alambrados y otras mejoras. En un lote. base $ 60 la hectárea.

EL JUEVES 18 de marzo a las 3 p. m., en nuestro hall. Después detalles. Solicítense planos.—BRAVO BARROS y Cía. m9

CHACRAS EN GRAL. ROCA

(provincia de Córdoba).—Rodeando la estación El Pampero del F. C. P. (ramal de Cañada Verde a Justo Daract) entre las estaciones V. Valeria y M. Pizarro. 107 hectáreas en 4 lotes. Tierras buenas, aptas para agricultura, ganadería y alfalfa. Venta con opción. Base, $ 230 la hectárea. A plazos.

EL LUNES 29 de marzo a las 3, en nuestro hall. Después detalles. Entretanto solicítense planos.—BRAVO BARROS y Cía. m10

Arturo Santiso y Cía.

BAHIA BLANCA 1924, entre

Indio y Miranda a 2 c. del servicio de coches que recorre la calle Orán, su edificación consta de comedor que cuadra al patio, dormitorios, cocina, galería, toda cercada de mampostería, etc., mide 8x29 v. c. Adquirido pago y 550 varas de terreno. Base $ 12.000 pudiendo dejar en hipoteca, hasta la suma de $ 10.000 al 8 o|o de interés. Seña 5 o|o. Comisión 2 o|o.

EL DOMINGO 14 de marzo a las 5 p. m. en la misma propiedad. Datos: Federico Lacroze 1466, U. T. 2292 (Belgrano). Segundo Villalba. v13

UNA VERDADERA OPOR-

tunidad, casa chalet construída en cal, tirantería hierro y preparada para edificar altos. Bahía Blanca No. 3420, entre M. Sastre y Santo Tomé a 4 cuadras del servicio de coches de la calle Orán, consta de salón para negocio con persianas metálicas, frente imitación piedra, 2 dormitorios, otra pieza chica, baño, cocina, 2 piezas en alto, hermosa terraza, piso pino tea, carpintería cedro, celosías, patio mosaico, etc. mide 10x22, ad corpus.

EL DOMINGO 14 de marzo a las 4 p. m. Base real $4.000, una pichincha. Seña 5 o|o. Comisión 2 o|o. Datos, Maipú 30, U. T. 2085, A. v16

Nicolás A. Novellino

CASA CORRALON, Rondeau

4159, a 1 c. de Av. La Plata. Tiene: sala, 2 piezas, galpón, etc. Base $ 6500.

EL DOMINGO 14 de marzo, a las 3. Datos, Incián 2360. 13

Riviere y Arrieu

278 HECTAREAS DE CAM-

po flor en Carlos Casares, donde nadie vende remataremos

EL DOMINGO 14 de marzo a las 4 p. m. en la confitería La Vizcaya de Carlos Casares, F. C. O. Campo conocido por Escobar, a 1 legua de General Arias, F. C. M. V., 1 1|2 legua de Mocoretá, F. C. C. G. E. A. y 2 1|2 leguas de Carlos Casares, F. C. O., en un solo lote, dividido en 4 potreros, alambrados de nuevo, monte de sauces, tajamar con agua dulce muy buena, reparo con bebederos nuevos, galpón chico para resguardar y marcar hacienda. Formación inmejorable, venta por muerte y orden de un deudor sin base y al contado. Títulos perfectos y disponibles de los inferiores. El domicilio legal en nuestro escritorio de Buenos Aires. En el acto del remate se abonará el 10 o|o de la venta y a cuenta de precio, más el 5 o|o de comisión, que es a cargo del comprador. Por informes y carteles dirigirse a nuestro escritorio de Azul, Chacabuco 644, o Rivadavia 645, Buenos Aires. m10

Segundo Villalba

PALERMO — ANDRES AR-

guibel 1666 a 2 cuadras de Rivera. Hermosa casa sólidamente construída. Consta de 2 grandes dormitorios, un amplio comedor cuarto de baño y cocina, cloacas, luz eléctrica, adoquinado pago y 550 varas de terreno. Base $ 12.000 pudiendo dejar en hipoteca, hasta la suma de $ 10.000 al 8 o|o de interés. Seña 5 o|o. Comisión 2 o|o.

EL DOMINGO 14 de marzo a las 5 p. m. en la misma propiedad. Datos: Federico Lacroze 1466, U. T. 2292 (Belgrano). Segundo Villalba. v13

PALERMO Y BELGRANO:

Dorrego entre Gral. Paz y Amenabar. Precioso lote de terreno entre medianeras con adoquinado pago y tranvía en la esquina. Mide 10x36 vs. Base $ 10 v|c. Seña 5 o|o. Comisión 2 o|o.

EL DOMINGO 14 de marzo, a las 4 p. m., en el mismo. Datos Federico Lacroze 1466, U. T. 2292 (Belgrano). — Segundo Villalba. v13

Antonio N. Ognio

POR QUIEBRA — LOS DE-

rechos y acciones sobre 12 lotes de terrenos situados en Bahía Vista, F. C. P., vendidos por mensualidades, cuyo saldo a cobrar importa 15.587.00 $ m|n., estando a disposición de los interesados la planilla de deudores y más datos en mi oficina. Base para la venta el 80 o|o del valor o sea $ 14.277.60. A continuación los deudores adeudan sobre dichos créditos a cubrir por valor de 5.141.72 la número de los deudores y demás datos pueden consultarse en mi oficina; base para la venta $ 1.200 al contado y en el acto del remate.

EL VIERNES 18 de marzo, a las 2, en mi oficina, Lavalle No. 1161, por orden del síndico designado del concurso formado a Herrera Hermanos, cumpliendo los trámites ante el juez doctor Martín y Herrera, secretaría Matienzo; todo comprador entregará el 20 o|o de seña más el 10 o|o de la comisión. Por más datos a la secretaría o a mi oficina, Lavalle 1161. —Antonio N. Ognio. v13

José A. Quintana

REMATARAN EN VILLA

Devoto, (Villa Klein)

EL DOMINGO 21 de marzo a las 3 p. m. 3 soberbios lotes de terreno en inmejorable ubicación, y 2 de la misma calle Yerbal 4[illegible] Título perfecto. Más datos, [illegible] v13

Carlos Olmi

JUDICIAL — ESTEVO 2078,

(Hoy Teodoro García), entre Conesa y Zapiola. A 3 1|2 cuadras de la estación Colegiales y una de la avenida Federico Lacroze, con eléctrico doble vía y vías de comunicación para todos los puntos de la capital. 10 varas de frente por 20 varas 25 de fondo. Punto de mucho movimiento. 2 habitaciones, galpón y comodidades. Aguas corrientes, cloacas, luz eléctrica y gas, cloacas, baño y ducha, comodidades. Adoquinado pago. Base ínfima: $ 5.666,66 (vale 2 veces más). Juez, Dr. Casabal, secretaría José Cuneo, en la sucesión Sebastiana Anaya de Letizia.

EL DOMINGO 14 de marzo, a las 4 p. m., en la misma. Seña y a cuenta de precio $ o|o. Comisión 2 o|o. Datos, Carlos Olmi, Reconquista 548, U. T. 2290 (Avenida). m8

Calixto Oyuela

JUDICIAL — TERRENO EN

San Martín y Pilar, Pv. de Buenos Aires. Ocho lotes: Nos. 5, 7, 8, 9, 24, 25, 26 y 27 de la manzana 50. Villa Leoni, partido de San Martín. A diez cuadras de estación Villa Ballester. Superficie de los ocho lotes, 2.716.90 m. c. Base de venta 1 $ m. c. o sea $ 2.716.90. Seis lotes de la manzana 40 del mismo pueblo Nos. 8, 9, 10, 11, 12 y 13. Superficie 1.425 m. c. Base de venta $ 1.425.00. Doce lotes Nos. 4, 9, 10, 11, 12, 13, 14, 15, 16, 17, 18 y 19 de la manzana 36 del mismo pueblo. Superficie de los doce lotes 3.531.00 m. c. Base de venta $ 3.288,28. Seis lotes en el cuartel X del partido del Pilar. A una cuadra de la estación Villa Rosa del F. C. C. Córdoba Nos. 8, 26, 27, 28, 29 y 32 de la manzana C. Superficie de los seis lotes 1.732.62 m. c. Base de venta $ 520.08. Todas las bases representan las 2|3 partes de la tasación.

EL DIA 26 de MARZO a las 3 p. m. en mi escritorio Talcahuano No. 468 procederé a la venta de los terrenos en la forma especificada y por orden del Sr. Juez de lo civil Dr. Matías Mackinlay Zapiola, secretaría del Dr. Quirno Costa en los autos "Burkhardt, Roberto", su juicio testamentario". Seña 5 o|o. Comisión 3 o|o. Datos al expediente. Bs. Aires 2|2|920.—José A. Quirno Costa. 1p

Francisco Raynoli e hijo

CASITA — CHICLANA 3177

y Salcedo 3185, dos frentes. Mide 10 metros por 10 y 20. Base $ 3.600.

EL DOMINGO 14 de marzo a las 2 1|2, en el mismo. Por orden del señor juez civil, doctor M. Mackinlay Zapiola, secretaría doctor Coronedo, Julelo Virginilio Domingo D. c. Santillo Angel M., sobre cobro de pesos.—Buenos Aires, febrero 28 de 1929. —J. J. Coronado, secretario. v11

G. Barbosa y Cía.

EN QUILMES A POCAS cua-

dras de la estación y en el centro de esta importante localidad, sobre el adoquinado, 2 buenas casas quintas y 8 espléndidos lotes de terrenos. A plazos. Casas quinta Saavedra, 69, esquina San Martín, edificada en terreno de 51v30 de frente a la calle Saavedra, por 40 varas de frente y fondo a San Martín. Su total 2.124.40 v. c. 8 habitaciones, jardín con hermosas plantas, lavadero, galpón, molino y muchas otras comodidades. Base pesos 15.000 m|n. 1|3 al contado 1|3 a un año de plazo con 7 o|o de interés anual. Casita estilo suiso lindera a la anterior, Saavedra 65, edificada en terreno de 10v30 por 40, superficie total 415v60. 4 habitaciones, cocina y dependencias. Base pesos 6.000 m|n. mitad al contado, mitad a un año con 7 o|o de interés anual. Terreno contiguo, 20 por 28 vs. cuadrado, 560 v

...Quilmes y Calzada.

Con $ 1.350 una casa

6 CASITAS A PLAZOS. —

En San Martín, a 2 cuadras de la estación San Andrés, F. C. C. A., colindantes del Retiro con numerosos tranvías próximos al Golf Club y al bulevar San Martín, con frente a las calles Cramer y Saavedra, rodeados de buena edificación. Cada casa mide 9.93 varas de frente por 37.82 de fondo y se compone de dos amplias habitaciones, baño, galería, cocina, etc. Bien construídas, modernas, frente imitación piedra, verja de hierro, cielorrasos de yeso, pisos de pino tea y mosaicos, iluminación de luz eléctrica y aguas corrientes. Venta resuelta. Base, $ 4.000 cada casa, a largos plazos.

EL DOMINGO 14 de marzo, a las 4 p. m. en las mismas. Dos de ellas están desocupadas y pueden visitarse en cualquier momento. Títulos perfectos. Sellos 2 o/o. Comisión 2 o/o. Escrituras por cuenta del comprador. Informes y planos en nuestra casa, San Martín 66.—Capurro y Calzada. m7

Corral y Lauría

En socios de la casa José Conti y Cía.

Av. FOREST 468|72 ENTRE

Maure y Olleros. A una cuadra de Federico Lacroze y Triunvirato. Casa de gran renta. Misma edificación. Consta de sala, vestíbulo, 3 dormitorios, baño, cocina, terraza, etc., en terreno de 10x35 por 20x46. Adoquinado pago y tranvía. Produce $ 100 mensuales. Base terminante $ 7.000. Informes, Sarmiento 466, U. T. 4074, Avenida.

EL DGO. 14 de marzo a las 3. v14

EN URQUIZA — COLODRE-

ro entre Quesada e Iberá. A 3 cuadras de la plaza y tranvías 96 y Lacroze y del mercado. Mide 10 por 39 varas. Entre edificios modernos. Base para liquidar pesos 2.80 v. c. Es el terreno más lindo de ese barrio. Tiene vereda.

EL DGO. 14 de marzo a las 4. v14

Arturo Demarco

CATAMARCA 1682. BUENA

casa de familia, sala con balcones, celosías, 2 dormitorios, baño y dependencias, cloacas y aduc. pago. 10x30. Base $ 12.500, a plazos.

EL DOMINGO 14 de marzo, a las 5. Datos Bmé. Mitre 720. m7

ALBERTI 924 esquina Esta-

dos Unidos. Altos y bajos, se negocia y familia. Bajos: salón de negocio y 6 dormitorios y pieza alta: 6 habitaciones, baño y dependencias. Base $ 25.000 incluso 12.000 ésduias. Ruego su visita, se trata de un buen negocio. Se remata:

EL DOMINGO 14 de marzo, a las 4. Datos. Bmé. Mitre 720. m7

COLOMBRES 1371 Y 1373,

altos y bajos. Edificio moderno, de sala, 3 dormitorios, pieza de servicio, dependencias y cloacas la planta baja e igual distribución los altos con el agregado de una pieza más. Base $ 16.500.

EL DOMINGO 14 de marzo, a las 5.30. Datos A Demarco. m7

EN BELGRANO, TERRENO

esquina, Juramento y Artilleros; 8 mts. 82 cts. a Juramento, por 26 mts., 418 mil. a la otra calle. Base $ 2000.

EL DOMINGO 14 de marzo, a las 5. Datos Demarco; Bmé. Mitre 720. m7

Tomás Caballero Vieyra

JUDICIAL. POR DISPOSI-

ción del señor juez de 1ra. instancia en lo civil de la capital, doctor Fernando Klappenbach, secretaría doctor C. F. Ayarragaray, se hace saber por el término de quince días, que obran en el Boletín Judicial y LA PRENSA, que en los autos Federico A. Bence y otra, contra Don Luis Meggia, cobro hipotecario de pesos, se ha designado al martillero señor Tomás Caballero Vieyra, para que proceda a la venta en pública subasta.

EL DIA 20 de marzo del corriente año, a las 3 p. m., en el recinto de esta capital, Sarmiento 446, de un campo situado en el Chaco Paraguayo, lote 14 fracción vigésima octava, compuesto de mts. 3.800,25 en cada lado Norte y Sud y mts. 4.330 en los lados Este y Oeste, formando un total de 1.645 hectáreas 50 as.; linda al Norte con Miguel Sorbet y parte del lote 10 de los señores del Río; por el Este con L. Rivas; por el Sud con Bartolomé Zambonini y por el Oeste con lotes de Cándido Ferro. Tasado en $ 3|556,50 m|n. Base de venta: dos terceras partes $ 2.704,34 m|n. El comprador entregará en acto del remate el ocho o/o efectivo a cuenta de precio y dos por ciento de comisión. — Carlos F. Ayarragaray. v13

Calvaroso y López

AV. ENTRE RIOS Y CASE-

ros. Casa chica. Lleve en mano, calle Antofagasta 53, con infinidad de líneas de tranvías.

EDIFICIO: Buena construcción, gran sala y escritorio al frente, 2 dormitorios, una pieza en altos, cocina, w. c., para sirvienta, cuarto de baño reglamento, instalado con bañadera, inodoro a pedestal, bidet, lavatorio y níqueles, luz eléctrica, embutida, carpintería de cedro con celosías, cielo raso de yeso, patio de regio mosaico norteamericano, frente imitación piedra, cloacas funcionando y adoquinado pagado. Ofrecen 150 pesos mensuales. Base resuelta, 12.000 pesos para vender.

EL DOMINGO 14, a las 4. allí.—Calvaroso y López, Boedo 892. v13

SUBTERRANEO — POR DI-

visión de condominios. Propiedad Guayaquil 1286|90, entre Senillosa y Doblas. Mide 10x 30 varas. (Ad corpus). Consta de sala, 4 habitaciones, piecita en altos, buena carpintería, patio de mosaico, adoquinado pago y demás detalles. Base pesos 9.000.

EL DOMINGO 14 de marzo a las 3 p. m. allí.—Calvaroso y López, Boedo 892. v13

AV. SAN JUAN Y CASTRO

1218. Mide 10x30. (Ad corpus). Consta de sala, frente imitación piedra, 3 amplios dormitorios, 2 piecitas, cocina, w. c., carpintería de cedro, patio de mosaico, cloacas funcionando. Adoquinado pago y demás detalles. Base pesos 12.500. Visitese.

EL DOMINGO 14 de marzo, a las 3 p. m., allí.—Calvaroso y López, Boedo 892. v13

DE RENTA — PUJOL 667|69

entre Méndez de Andés y Canalejas. Mide 10x41 varas. (Ad corpus). Casa de 2 departamentos, que constan de 3 amplias habitaciones, cocina, w. c., y demás dependencias con carpintería de cedro, cielos rasos yeso, patio mosaico, adoquinado pago, luz eléctrica, etc. Renta pesos 140. Base, pesos 12.500. Visítese.

EL DOMINGO 14 de marzo a las 4 p. m., allí.—Calvaroso y López, Boedo 892. v13

Av. CARLOS CALVO YAPE-

yú 934. Bonita casa. Mide 10 por 26 varas. Ad corpus. Consta, 3 amplios dormitorios, 2 piecitas, cocina, w. c., galería, carpintería de cedro, cielos rasos yeso, patio mosaico, adoquinado pago y cloacas funcionando. Base pesos 2.500. Visítese de 11 a 1 y de 5 a 7.

EL DOMINGO 14 de marzo a las 2.30 p. m., allí. — Calvaroso y López, Boedo 892. v13

CORRALON, Av. CANNING

Castillo 125, entre Ardoz y Alvarez. Mide 10 por 32 varas. Ad corpus. Consta de 6 habitaciones, cocinas, carpintería de cedro, cielo rasos de yeso, patio, adoquinado, cloacas, caballeriza en ordenanza municipal, adoquinado pago. Base pesos 18.000.

EL DOMINGO 14 de marzo a las 2.30 p. m. allí.—Calvaroso y López, Boedo 892. v13

EN 80 MENSUALIDADES.

Un lindo lote de terreno. Calle Ambato entre Pedro y San Francisco. Mide 9x36.40 vs. Ad corpus. Lote núm. 4, manzana 14, lindero al núm. 3461, adquinado municipal al día. Base pesos 20 la mensualidad.

EL DOMINGO 14 de marzo, a las 5 p. m., allí.—Calvaroso y López, Boedo 892. v13

Jorge N. Williams

JUDICIAL. — EN SAN MAR-

tín, Cochabamba esquina Fuegrrredón, propiedad con 24.75 metros frente a Cochabamba núm. 196, y 45.15 mts. frente a Fuegrrredón, compuesta de sala, escritorio, comedor, cuarto de servicio, cuarto de baño, cocina, 3 dormitorios, baño servicio, azotea, 2 habitaciones y baño servicio, azotea. Base $ 13.949,69 $.

EL DOMINGO 14 de marzo, a las 4 p. m. en mi salón, San Martín 195, por orden del juez doctor Klappenbach, secretaría doctor Ayarragaray, en el juicio sucesorio 7949, folio 245. A cuenta de precio 2 o|o. Comisión 3 o|o.—Carlos Ayarragaray, secretario.—Informes, San Martín 195. m4

Ángel Velas y Cía.

EN SAN MARTIN. — DOS

casas bajas, desocupadas, calles Tucumán 205 esq. Ramón Falcón y Tucumán 207. A dos cuadras del tranvía eléctrico Lacroze y a cuatro de la plaza. Están recién pintadas y listas para habitar. Tucumán 207: Casa moderna, con frente imitación piedra, compuesta de vestíbulo, hall, 3 dormitorios, baño, comedor, pieza cubierta, cocina y fondo. Pequeño jardín al frente y entrada independiente para servicio. Carpintería de cedro, pisos pino tea, luz eléctrica y aguas corrientes. El terreno mide 9.40 ms. de frente sobre la calle Tucumán, 9.40 ms. en el contrafrente, 27.40 ms. en un costado y 27.35 ms. en el otro. Superficie 262.12 m. c. según mensura y 256.76 m. c. según título, "ad corpus". Base $ 6.000 m|n. a plazos. Tucumán 205: Esq. Ramón Falcón: buen edificio, compuesto de 5 grandes habitaciones, todas con frente a la calle, baño, cocina, w. c., patio y galería. El terreno mide 11.85 ms. de frente a Tucumán, 31.40 ms. en un costado frente a la calle Falcón y 31.10 ms. en el otro costado. Superficie 351.32 m. c. según mensura y 345.98 m. c. según títulos, "ad corpus". Base, $ 4.000 m|n., a plazos.

EL DOMINGO 14 de marzo a las 5 p. m. en las mismas. El precio en ambas propiedades, puede abonarse mitad al contado y el saldo a 1, 2 o 3 años con garantía hipotecaria de los mismos inmuebles y 7 o|o de interés, por semestres adelantados. Visítense todos los días de 5 1|2 a 7 1|2 y de 12 1|2 a 4. Hay cuidador. A cuenta de precio 8 o|o. Comisión 3 o|o. Para revisar los títulos, por plazos y más informes, diríjase a nuestra casa San Martín 339.—Angel Velas y Cía. m12

Saúl Z. Herrera

92 San Martín 92.—U. T. 4781, Avenida

CASA LAMBARE 958 Y AV.

Corrientes, de 10x40vs. Base 10.000 $, a plazos. Edificio de 4 d., cocina y w. c., adoc. etc. Después detalles.

EL DOMINGO 14 de marzo, a las 5.30 p. m., en la misma. m13

AV. CANNING 780. — CASA

de familia e industria, de 10x35vs. Base 13.000 $, incluso 7.000 cédulas, sala, vestíbulo, 2 d. y amplio galpón con altillo de material; de 10x15, de todo confort. Renta 250 $ o sean 3.000 $ anuales. Después detalles.

EL DOMINGO 14 de marzo a las 5 p. m., en la misma. m13

CASA EN LUJAN (F. C. O.).

—Linda ocasión. Con base de 1.500 $. Calle Rivadavia esq. Las Heras, con adoc. pago en sus frentes. A 2 c. de la Basílica. Mide 28.22x35vs. Edificio de gran salón, 3 dorm., cocina y entrada de coche.

EL DOMINGO 14 de marzo, a las 4 p. m., en la misma. m13

¡UNA PICHINCHA!...—CA-

sa en Villa Urquiza. A 5 c. del eléctrico 96. Calle Congreso 4574, entre Méller y Lugones. Base 3.000 $, a plazos. Consta de jardín, 3 dormitorios, cocina, lavadero, mosaicos, etc. Visítese. Está desocupada.

EL DOMINGO 14 de marzo, a las 5 p. m., en la misma. m13

AV. JORGE NEWBERY 3742

En esa brillante ubicación, amplia casa en 450 v. c., ocupada por materiales de construcción. Base, 9.000 $, a plazos, vale al frente con portón de hierro y entrada de familia, 4 dormitorios, despensa, baño, cocina, galería, galpones, etc., aduc. pago y tranvía eléctrico al frente.

EL DGO. 14 de marzo, a las 5.30 p. m. En la misma. m7

¡UN LOTE CENTRAL!...

Con base de 2 $ v. c. Calle Pampa al llegar a Bella Vista y a 1 cuadra de Triunvirato altura 4100, con eléctrico a todos rumbos. Mide 10x32.03 y 34.90 vs. o sean 334.55 v. c. lote No. 24, manzana E. Un lote, costó $ 15 la v. c.

EL DGO. 14 de marzo, a las 5.30 p. m. En la misma. m7

CASA PARA NOVIOS. —

Diamante y de lindo estilo y mucho fondo. (Algo barato). A 2 c. del Parque Los Andes y 2 de Av. Triunvirato (altura 3700), con eléctrico a todos rumbos. Calle Otero 248, frente al Colegio N.o 8, al lado de Cabildo (adoquinada). Mide 10x48.50 vs. Base, $ 4.000, todo a plazos, jardín al frente y marquesina, 2 d., cocina, baño, w. c., celosías, carp. cedro, mosaicos, mármoles, plantas y agua corriente. Visítese, se entrega llave en mano.

EL DGO. 14 de marzo, a las 4.30 p. m., en la misma. m7

César Ramella

SOBRE LA MISMA ESTA-

ción San Isidro (eléctrico), con frente a la ...ea, Santa Fe (Centenario), Belgrano, Brown, Ituzaingó, adoquinado, luz eléctrica, aguas corrientes, etc. Son 10 lotes de medidas excepcionales. 200 a 300 mts. de sup., al alcance de todos los bolsillos. Sin base. Para liquidar definitivamente.

EL DOMINGO 14 de marzo, a las 4.30 p. m., en los mismos terrenos. ¿Quién no compra para construir la casa grande o el chalet moderno? Títulos perfectos. Sellos 8 o|o. Comisión 3 o|o. Planos y datos, 25 de Mitre 363, esc. 13.—C. Ramella. v14

¡INTERESANTE propiedad en

San Isidro, residencia permanente de un ...lleo de familias conocidas. Edificio recién ...minado, con llaves en mano, bien conservado y distribuído. Calle Rivadavia 217, ...tre cuadras de la estación (eléctrico), ...a decir a 30 minutos de la capital. Está ...ada en un terreno de 20 vs. por 40 (...e m.). Ad corpus, con entrada independiente para auto y familia. Consta de recibidor, gran comedor, 6 amplios dormitorios, pisos imitación parquet, cielorrasos, living, hall, cuarto de baño y gran ...ño, completísimo. Aer motor, agua corriente, Aliben dep. de servicio, garage, ...ina, lavadero sanitario, mosaicos, etc. El ...do es de 1.000 m. c. aprox.

EL DOMINGO 14 de marzo, a las 4.30 p. m., en la misma. Para mayores datos, ...ar antes del mismo. 13. v14

Saúl Z. Herrera

92 San Martín 92.—U. T. 4781, Avenida

CASA LAMBARE 958 Y AV.

Corrientes, de 10x40vs. Base 10.000 $, a plazos. Edificio de 4 d., cocina y w. c., adoc. etc. Después detalles.

EL DOMINGO 14 de marzo, a las 5.30 p. m., en la misma. m13

AV. CANNING 780. — CASA

de familia e industria, de 10x35vs. Base 13.000 $, incluso 7.000 cédulas, sala, vestíbulo, 2 d. y amplio galpón con altillo de material; de 10x15, de todo confort. Renta 250 $ o sean 3.000 $ anuales. Después detalles.

EL DOMINGO 14 de marzo a las 5 p. m., en la misma. m13

CASA EN LUJAN (F. C. O.).

—Linda ocasión. Con base de 1.500 $. Calle Rivadavia esq. Las Heras, con adoc. pago en sus frentes. A 2 c. de la Basílica. Mide 28.22x35vs. Edificio de gran salón, 3 dorm., cocina y entrada de coche.

EL DOMINGO 14 de marzo, a las 4 p. m., en la misma. m13

¡UNA PICHINCHA!...—CA-

sa en Villa Urquiza. A 5 c. del eléctrico 96. Calle Congreso 4574, entre Méller y Lugones. Base 3.000 $, a plazos. Consta de jardín, 3 dormitorios, cocina, lavadero, mosaicos, etc. Visítese. Está desocupada.

EL DOMINGO 14 de marzo, a las 5 p. m., en la misma. m13

AV. JORGE NEWBERY 3742

En esa brillante ubicación, amplia casa en 450 v. c., ocupada por materiales de construcción. Base, 9.000 $, a plazos, vale al frente con portón de hierro y entrada de familia, 4 dormitorios, despensa, baño, cocina, galería, galpones, etc., aduc. pago y tranvía eléctrico al frente.

EL DGO. 14 de marzo, a las 5.30 p. m. En la misma. m7

¡UN LOTE CENTRAL!...

Con base de 2 $ v. c. Calle Pampa al llegar a Bella Vista y a 1 cuadra de Triunvirato altura 4100, con eléctrico a todos rumbos. Mide 10x32.03 y 34.90 vs. o sean 334.55 v. c. lote No. 24, manzana E. Un lote, costó $ 15 la v. c.

EL DGO. 14 de marzo, a las 5.30 p. m. En la misma. m7

CASA PARA NOVIOS. —

Diamante y de lindo estilo y mucho fondo. (Algo barato). A 2 c. del Parque Los Andes y 2 de Av. Triunvirato (altura 3700), con eléctrico a todos rumbos. Calle Otero 248, frente al Colegio N.o 8, al lado de Cabildo (adoquinada). Mide 10x48.50 vs. Base, $ 4.000, todo a plazos, jardín al frente y marquesina, 2 d., cocina, baño, w. c., celosías, carp. cedro, mosaicos, mármoles, plantas y agua corriente. Visítese, se entrega llave en mano.

EL DGO. 14 de marzo, a las 4.30 p. m., en la misma. m7

César Ramella

SOBRE LA MISMA ESTA-

ción San Isidro (eléctrico), con frente a la ...er, Santa Fe (Centenario), Belgrano, Brown, Ituzaingó, adoquinado, luz eléctrica, aguas corrientes, etc. Son 10 lotes de medidas excepcionales. 200 a 300 mts. de sup., al alcance de todos los bolsillos. Sin base. Para liquidar definitivamente.

EL DOMINGO 14 de marzo, a las 4.30 p. m., en los mismos terrenos. ¿Quién no compra para construir la casa grande o el chalet moderno? Títulos perfectos. Sellos 8 o|o. Comisión 3 o|o. Planos y datos, 25 de Mitre 363, esc. 13.—C. Ramella. v14

¡INTERESANTE propiedad en

San Isidro, residencia permanente de un ...lleo de familias conocidas. Edificio recién ...minado, con llaves en mano, bien conservado y distribuído. Calle Rivadavia 217, ...tre cuadras de la estación (eléctrico), ...a decir a 30 minutos de la capital. Está ...ada en un terreno de 20 vs. por 40 (...e m.). Ad corpus, con entrada independiente para auto y familia. Consta de recibidor, gran comedor, 6 amplios dormitorios, pisos imitación parquet, cielorrasos, living, hall, cuarto de baño y gran ...ño, completísimo. Aer motor, agua corriente, Aliben dep. de servicio, garage, ...ina, lavadero sanitario, mosaicos, etc. El ...do es de 1.000 m. c. aprox.

EL DOMINGO 14 de marzo, a las 4.30 p. m., en la misma. Para mayores datos, ...ar antes del mismo. 13. v14

Cabildo, Bustos, Pinto y Cía.

EN CORDOBA, A PLAZOS.

En Villa Allende, a 2 cuadras de la estación del Tranvía Eléctrico Interurbano "El Libertador", a 1 cuadra de Cabildo, y de Gould, F. C. C. A. y a 4 de la Cañada, F. C. P., departamento Unión, provincia de Córdoba. Son 240 lotes de 10 manzanas, divididas en 24 chacras numeradas: 37, 38, 43, 44, 47, 48, 51 y 52. Campo de primera calidad, fértil, aguas dulces y buen pastaje, apto para todos los cultivos y en particular para alfalfa. Todos los lotes tienen una superficie de 100 ms. cada uno, con excepción del lote 54 que es de 10 ms. 15.66 cs. En los lotes 51 y 52 existe un cabildo, uno de rancho. Alambrados: lotes 37-38-43-44 alambrado en dos costados, lote 47 alambrado por un costado; lotes 51 y 52 con alambrados en 3 costados y los lotes restantes sin alambrado alguno. Bases: los lotes 47, 51, 52, 37, 43 y 44 $ 130 la hectárea; lote 48, $ 120 la hectárea; lote 38 $ 140 la hectárea y lote 39 $ 140 la hectárea. Facilidades de pago: 3o. parte al contado, 1a a un año y la otra 1a a 2 años con garantía hipotecaria e interés del 9 o|o.

EL DOMINGO 14 de marzo, a las 17 a. m., en Aisjo Ledesma en el Hotel Comercio. Escritura por el escribano Dr. Damaso Salvatierra. 6 o|o de precio, 2 o|o de comisión, en efectivo. — Giménez Zapiola, Pahelo y Cía., Florida 229. m7

SIN BASE, EN SAN LUIS.

La estancia "El Portezuelo", 12.563 ha. 55 as. 80 ca. A 6 leguas de la estación Cisneros y 9 del Alto Pencoso, F. C. P. y 14 de San Luis. Campo accidentado con montes, alambrado de primera calidad, excelentes el costado B. C. que no tiene. Una población de adobe, corral, represa, un potrero. Campo especial para ganadería con abundantes y excelentes pastos fuertes naturales. Grandes montes que dan sombra a la hacienda. Agua buena y dulce. Además existen represas donde se deposita el agua de las lluvias. Linderos: Ubaldo López (h.), C. Garro y herederos de Victorino Reta, campo fiscal y Sres. Dascazi, herederos de Pedalosa, Miranda, Amieva de Pierpauli, Ernestina Amieva, Félix Mario y Carlos César Sarmiento. Superficie según título: 11.541 ha. 75 as. y según división judicial aprobada, que practicó el agrimensor Jorge Shortrede, 12.563 ha 55 as. 80 ca. sin base. El precio podrá pagarse mitad al contado y el resto hasta 5 años de plazo, con garantía hipotecaria en el mismo campo y 7 o|o pagadero por semestres adelantados. En este caso escrituras por el escribano doctor Mario Novaro.

EL MARTES 16 de marzo, a las 3 p. m., en nuestro hall, 8 o|o a cuenta de precio y 2 o|o de comisión, en efectivo. — Giménez Zapiola, Pahelo y Cía., Florida 229. m7

SIN BASE, EN MAR DEL

Plata, Belgrano esq. Salta A 1 cuadra de la Av. Independencia y 2 de la Av. Luro, rodeado por edificación moderna. Mide 20 varas de frente al S. E. sobre Salta por 10 varas al N. E. sobre Belgrano. Superficie: 200 vs. cs. Sin base, al mejor postor. Liquidación resuelta.

EL DOMINGO 14 de marzo, a las 4 p. m., en el mismo, 8 o|o de seña y 2 o|o de comisión, en efectivo. — Giménez Zapiola, Pahelo y Cía., Florida 229, en Mar del Plata, Rambla Bristol. v13

LIVINGSTON MARIO

RIVERA, CORDOBA, Can-

ning. — Un notable terreno de 2.000 v. c. en tres lotes amplios, en la Avenida Rivera 845, a 2 cuadras de Córdoba y Río de Janeiro y a 2 de Canning, vale decir en la situación más importante de ese gran barrio. Para casas de habitación, renta o en conjunto para un establecimiento industrial o comercial, no hay nada mejor. Venta por división de condominio. Base $ 35 la v. c. con opción.

EL DOMINGO 14 de marzo a las 3 p. m., en los mismos terrenos. Son en conjunto 20 varas de frente por 81 a 87 v de fondo, en tres fracciones de 626 a 668 v. c. Adequinado y tranvías al frente y edificación compacta a su alrededor. Títulos perfectos. Escrituras por el escribano D. Ignacio F. Coronada. 8 o|o a cuenta de precio. Comisión 2 o|o. Informes y planos Cangallo 466. — Mario Livingston. m7

Arturo Barros

JUDICIAL — TERRENOS en

Mar del Plata. Próximos a La Perla y con frente a las calles Funes, Olazábal y No. 10. Los lotes 4, 5 y 12 de la manzana B, de la chacra 333, que unidos miden 34.66 ms. de frente a Funes por 24.64 a las otras dos calles. Base 2.000 pesos o sea los 2|3 de la tasación.

EDICTO JUDICIAL

Por disposición del señor juez de primera instancia en lo civil de la capital Dr. Meléndez, secretaría del autorizante, en el juicio "Banco Español del Río de la Plata contra Eugenio Pini, su concurso", se hace saber por el término de quince días que ha sido nombrado el martillero don Arturo Barros para que venda en público remate una fracción de terreno en Mar del Plata, con superficie de 2399 ms. 8240 cents. cuadrados, formada por los lotes 4, 5 y 9, manzana B, de la chacra 333, con la base de los 2|3 de su tasación. Buenos Aires. Febrero 24 de 1920.—Alberto C. Odérigo, secretario.

EL MARTES 23 de marzo a las 3 y 30 p. m. en mi casa, San Martín 459, 8 o|o a cuenta de precio y 2 o|o de comisión. —Arturo Barros. m9

SERRAO y Cía. CORRALON y COCHERIA

AVENIDA ALCORTA 1876:

corralón o cochería a 4 c. de Constitución. Base 25.000 $ a plazo. a 1 paso de E. Ríos y Cameros; y con fondo a la calle Luzuriaga, 12.50x30 mts. más o menos con un total de 1.200 varas, ad corpus; con buen edificio de altos y bajos al frente; y dos grandes galpones que cubren toda la superficie de la finca con tirantería de hierro y cabriadas, paredes medianeras en cal, el piso de adoquines en toda la extensión; actualmente está ocupado por una cochería estando de acuerdo con las ordenanzas municipales y apto para un gran corralón para troperos. El afirmado de la calle está paso. Con ceden de liquidar a cualquier precio por alsentarse su dueño a Francia; actualmente esta alquilado en 250 $ mensuales, pero si el comprador desea se entregará llave en mano el día de la escrituración; resulta a 20 $ la v. c.; donde el terreno casi vale el doble.

EL DOMINGO 14 de marzo, a las 5.30 p. m., allí. Seña 8 o|o, comisión 2 o|o. Datos Avenida de Mayo 622. U. E. 5736, Avenida. —José Serrao y Cía. 1p

QUITO 4272. — BASE 18.000

pesos, a plazos; incluso 6.000 $ en cédulas: 10x40, ad corpus, casa moderna y construída a todo costo; gran salón al frente, 3 amplios dormitorios, comedor, y un gran galpón de 7 mts. con paredes medianeras en cal; baño, cocina y demás, cloacas y adoquinado pago.

EL DOMINGO 14 de marzo, a las 5 p. m., sobre la misma. Puede visitarse a cualquier hora. Es un brillante negocio. Seña 8 o|o, comisión 3 o|o. Datos Av. de Mayo 622, U. T. 5736, Avenida. (1.o piso). —José Serrao y Cía. 1p

MARTINEZ ROSA 985. AL

01. Casi esquina Thames, a un paso de Av. Warnes y 4 cuadras de Triunvirato. Base 9.000 a plazos, 19.50x37, más o menos y ad corpus, casa moderna y bien construída: sala con frente imitación piedra, 5 amplios dormitorios, 2 cocinas, baño instalado y w. c. revestido, cielorrasos de yeso, carpintería cedro, agua corriente y luz eléctrica, en una casita chicha: Renta 150 $ como barato. Hay cloacas y demás detalles interesantes. Puede visitarse todo el día.

EL DOMINGO 14 de marzo, a las 5.45 p. m., allí. Seña 8 o|o. Comisión 3 o|o. El que desee una casa cómoda debe visitarla. 1p

EN SANTOS LUGARES: DE-

nominado "Villa Lourdes". Sitio de la peregrinación, a 6 cuadras de la estación Santos Lugares, calle Pedro Ballester, entre Martínez de Hoz y Gowland, descouparle, y llave en mano, casa moderna y confortable, de altos y bajos, 10 x47. Ad corpus. Toda cercada con verja de hierro y portones id., jardines, 5 amplias habitaciones principales, baño instalado, con agua caliente, cocina con económico, con mayólica, luz eléctrica, molino con pozo surgente, una gran pileta, a cuadra de la iglesia. Base $ 6.000 $, con facilidades de pago. La construcción costó 21.000 $.

EL DOMINGO 14 de marzo, a las 3 p. m., allí. Puede visitarse. Llave al lado. Seña 8 o|o. Comisión 2 o|o. 1p

IBERA 4285. — BASE $ 3.800

a plazos; 10x25, ad. corpus. A 3 cuadras del tranvía 96; 3 amplios dormitorios y una más chico, todo es cal, cocina, baño, w. c., linda casita.

EL DOMINGO 14 de marzo, a las 4 p. m., puede visitarse a cualquier hora. Seña 8 o|o. Comisión 3 o|o. 1p

EN CABALLITO. — CONS-

tructora Nacional 1139 y Gaona. Base $ 5.000 a plazos. Casita moderna, 10x25; sala con frente imitación piedra, un amplio dormitorio, cocina, baño, (cocina, w. c., etc., adoquinado pago, patio de mosaico y demás detalles. Base $ a|o. Comisión 2 o|o. Datos: En el mismo terreno. Visítese, todo el día. José Serrao y Cía. 1p

"VILLA LACROZE". — RO-

ma esquina Blanchi. Base $ 1.500, por mensualidades, 10x25, 3 habitaciones y demás, a 1 cuadra del tranvía a Campo de Mayo.

EL DOMINGO 14 de marzo, a las 3 p. m., allí. Seña 8 o|o. Comisión 2 o|o. Av. de Mayo 622. 1p

Hipotecario Nacional

...MAYO 348

...CENTRALMENTE UBICADO

...ARAGUA

...ejecución a los bajos pre-

...ejecutará por intermedio del

...ejecutará por intermedio del

...ejecutará por intermedio del

ADOLFO BULLRICH & Cía.

18.000 VACUNOS DURHAM

23.000 LANARES LINCOLN y

1.400 yeguarizos pesados y livianos

POR LIQUIDACION TOTAL DE LAS HACIENDAS de la Sociedad Emilio H. Cantero y Cía. con la sucesión de D. José Santamarina.

Las ventas se realizarán en los establecimientos y fechas siguientes:

En LA PORTEÑA, F.C.O. - Partido de Tronque Lauquen
Establecimiento "DOS ROSAS"
2.200 vacunos
300 lanares
100 yeguarizos
EL VIERNES 26 DE MARZO

En SARAH, F. C. O. - Ramal de Villegas a Realicó
Establecimiento "SARAH"
2.800 novillos
130 lanares y
60 yeguarizos
EL MIERCOLES 31 DE MARZO

En EGAÑA, F. C. S. - Partido de Ranchos
Establecimiento "LOS ANGELES"
7.400 vacunos
15.000 lanares y
1.150 yeguarizos
EL MARTES 6 DE ABRIL

En LAPRIDA, F. C. S. - Partido de Laprida
Establecimiento "JOSESARAH"
5.000 VACUNOS
200 LANARES y
30 YEGUARIZOS
EL MIERCOLES 14 DE ABRIL

En LA NARANJA, F. C. S. - Partido de Las Flores
Establecimiento "LA CAMPANA"
7.000 LANARES y
100 YEGUARIZOS
EL MIERCOLES 28 DE ABRIL

Oportunamente detalles completos.

ADOLFO BULLRICH y Cía.

9.000 *NOVILLOS Y VACAS* Durham en Trongé, C. G. B. A. Hacendas de alta mestización y en general en muy buen estado, incluso 6.000 novillos sola marca, existentes en el establecimiento "La Anita", estación Trongé, C. G. B. A., partido en Tronque Lauquén, por orden y cuenta del señor Enrique Heredia y de acuerdo con el siguiente detalle: 6.000 novillos de 1 1|2 a 2 años, muy buen estado, sola marca; 2.000 vacas incluso 300 terneros; 1.000 vaquillonas de 1 1|2 a 2 años, muy buena clase y estado. La venta se realizará

EL DOMINGO 28 de marzo, a las 12 m., en el mismo establecimiento, con las haciendas a la vista y en lotes apropiados. Trenes: Los concurrentes de esta capital tienen tren de la estación Buenos Aires, calles Vélez Sárfield y Suárez, la víspera del remate a las 8 de la noche; este tren pasa por Villars a las 8.45 p. m., por Patricios a las 2.33 a. m., por Asturias a las 5.44 a. m. y llega a Trongé a las 7.14 a. m. Llevará agregado un dormitorio especial para el que pueden solicitarse comodidades en las oficinas de la Compañía General. En Trongé habrá coches para el traslado de la concurrencia. Comisión 4 o|o a cargo del comprador. Otros informes en nuestra casa, Florida 273, Buenos Aires.—Adolfo Bullrich y Cía. v27

HACIENDAS EN EL AZUL

114 remate feria de haciendas generales en el Azul, F. C. Sud, en las instalaciones de la Sociedad Rural de aquella localidad, con las haciendas en lotes apropiados y a la vista.

EL MIERCOLES 31 de marzo a las 12 m. Pedidos de local y otros informes en nuestra casa Florida 273, Bs. Aires, o en nuestro escritorio en el Azul. Comisión 2 por ciento al vendedor y 2 o|o al comprador en haciendas generales y 3 o|o de cada parte en reproductores y yeguarizos. Oportunamente detalles completos.—Adolfo Bullrich y Cía. 1p

BORREGOS Y BORREGAS

Lincoln importados por Louis Miller. Buen conjunto de 22 borregos, 12 borregas y 2 carneros Lincoln importados por el señor Louis Miller, todos procedentes de la renombrada cabaña de Nicholson (Inglaterra). El plantel de Nicholson fué fundado con una base de 250 vientres y 5 padres elegidos en el famoso plantel del extinto Henry Rudding, en ocasión de su liquidación, habiendo luego obtenido los ejemplares de este plantel gran aceptación en este país. El señor Nicholson obtuvo el año pdo., en la exposición Real de Inglaterra, todos los primeros premios en las seis categorías presentadas así como los premios Campeón y Reservado de Campeón de la raza Lincoln. Los ejemplares que figuran en este lote podrán contarse entre los lotes más selectos de importados que se ofrecerán en venta en la presente temporada; se rematarán

HOY VIERNES 12 de marzo, a las 2.30 p. m., en nuestro patio San Martín 254, previa exhibición. Comisión a cargo de los compradores.—Adolfo Bullrich y Cía. 1p

LINCOLN A 1|2 GALPON:

10 carneros Lincoln puros de origen, criados a 1|2 galpón, procedentes del establecimiento "La Angelita", en Franklin, F. C. P., del señor Gregorio Villafañe. Se rematarán:

EL VIERNES 12 de marzo, a las 2.30 p. m., en nuestro patio, San Martín 254, previa exhibición. Comisión a cargo de los compradores.—Adolfo Bullrich y Cía. v12

LINCOLN DE CAMPO — 50

carneros Lincoln, de campo, de 2 dientes, procedentes del establecimiento de la sucesión Buchanan, se rematarán.

EL VIERNES 12 de marzo, a las 2.30 p. m., en nuestro patio, San Martín 254, previa exhibición. Comisión a cargo de los compradores.—Adolfo Bullrich y Cía. m6

TAMBOS Y HACIENDAS—en Cazón, F. C. S. Liquidación total por haberse resuelto arrendar el campo, de los tambos, haciendas y maquinarias existentes en el establecimiento "El Galpón", distante 1½ cuadras de la estación Cazón, F. C. S. por cuenta y orden del señor Manuel Escudero. Comprende la venta 500 piezas de tambo, de alta mestización Durham, en muy buen estado, siendo el vacaje de ubres y tetas sanas, y hallándose los tambos en plena explotación, y 500 cabezas de hacienda general, en su mayor parte mestiza Durham, de acuerdo al siguiente detalle: Tambos: 70 vacas con 70 crías chicas al pie, 80 vacas con 60 crías chicas al pie, 100 vaquillonas de 3 años marca liquida, 100 vaquillonas de 1 a 1 1|2 año, marca liquida, 50 vaquillonas de 1 año, marca liquida. Hacienda general: 140 novillos de 1, 1 1|2 y 2 años, buena clase; Durham, muy buen estado; 60 vacas buena mestinación Durham, gordas y carne gorda; 70 terneras de año, buena clase Durham, marca liquida; 45 vacunos Durham, al corte; 55 vacas Hereford, con 32 terneros al pie; 40 vaquillonas mestizas Hereford, de 2 a 3 años, marca liquida; 5 toros Durham, puros por cruza, colorados, marca de Unsué y Pedro Espain e hijos; 3 toros Hereford, puros por cruza, marca de Freers; 1 toro puro por cruza; 25 yeguarizos al corte. Máquinas: Una desnatadora "Alfa Laval" a mano, para 400 litros por hora; tarros para crema, baldes y repuestos; sembradora Dowagfac, 1.80 m. 6000 macetas de barro; alambre tejidos, y varios enseres. La venta se realizará

El MIERCOLES 17 de marzo, a las 11.30 a. m., en el mismo establecimiento, con las haciendas a la vista y en lotes apropiados. Trenes: Los concurrentes de esta capital tienen tren de Constitución el día de la venta, a las 7.15 de la mañana para por Empalme Lobos; a las 9.52 a. m. por Lobos a las 10.55 a. m. y llega a Cazón a las 11.41 de la mañana; los interesados pueden almorzar en el tren, pues en el establecimiento no se servirá almuerzo. Comisión 4 o|o en haciendas generales y 10 o|o en útiles y enseres, a cargo de los compradores. Otros informes a nuestra casa Florida 272, Buenos Aires. — Adolfo Bullrich y Cía. v17m

HACIENDAS EN VILLA Valeria, F. C. P. — 80. remate feria de haciendas generales en Villa Valeria, F. C. P., con el concurso de acreditados establecimientos de la zona.

EL MIERCOLES 17 de marzo, a la 1.16 p. m., en nuestras instalaciones en aquella localidad, con las haciendas en lotes apropiados y a la vista. Pedidos de local y otros informes en nuestra casa, Florida 272, Bs. Aires, o al señor Eduardo M. Rodríguez, en Villa Valeria. Comisión 2 o|o al vendedor y 2 o|o al comprador en haciendas generales y 3 o|o de cada parte en reproductores y yeguarizos.—Adolfo Bullrich y Cía. v16

2.200 *VACUNOS DURHAM* en La Porteña, F. C. O. Haciendas de muy buena clase y estado, incluso 1.900 novillos de 1 1|2 a 3 años, por liquidación total de las haciendas de la Sociedad Emilio H. Cantero y Cía., con la sucesión de don José Santamarina.

EL VIERNES 26 de marzo a las 12 m. en el establecimiento "Dos Rosas", distante 1 legua de La Porteña, F. C. O. partido de T. Lauquen, ramal de Pehuajó a Tres Lomas. Comisión 3 o|o a cargo del comprador. Oportunamente detalles completos. —Adolfo Bullrich y Cía. v25

7.500 *VACUNOS, EN CHASCOMUS* (F. C. S.).—Hacienda de buena clase y estado, incluso novillos de 1 a 3 años, vacas y vaquillonas, incluso lotes de, sola marca, tan reputadas como los de los señores Ricardo I. y José A. Newton, Francisco J. Girado, Pradere Hnos. y Unanué, Ramón Humaran, Pedro y Martín Echepare, Ferrante y Robertson, y otros, en nuestro 111.o remate-feria de haciendas en Chascomús (F. C. S.), que realizaremos en nuestras instalaciones, de acuerdo al siguiente detalle: 1700 novillos Polled Angus, de 1 1|2 y 2 años, buen estado, de invernada; 1800 id. Durham, de 2, 2 1|2 y 3 años, buena clase y buen estado, invernada; 1200 id. id., de 1 y 1 1|2 años, buena clase y buen estado, invernada; 100 id. id., de 2 1|2 y 3 años, especial clase, vaquillonas id., de 2, 2 1|2 y 3 años, para cría; 60 id. id., de 3 años especial clase, para cría, marca José A. Newton; 500 vacas id., gordas y carne gorda, para matadero; 100 vacas secas, para cría e invernada; 700 vacas, incluso 250 crías, buena clase y buen estado; 300 vacas, incluso 100 crías, especial para cría, marca José A. Newton; 200 vacas, con 200 crías; 600 capones y ovejas, para matadero y consumo; 30 carneros Lincoln.

El MARTES 15 del corriente, a las 12 m., en nuestras instalaciones, con las haciendas en lotes apropiados. Trenes: De Constitución sale tren el día de la venta a las 7.05 a. m., y para el regreso, que se realizará en el día, correrá un tren especial de Chascomús a Plaza, debiendo los concurrentes viajar con sus respectivos boletos. Comisión 2 o|o al vendedor y 3 o|o al comprador en haciendas generales, y 3 o|o de cada parte en reproductores y yeguarizos. Pedidos de local y otros informes en nuestra casa, Florida 249 y 273, Buenos Aires, o al señor Guillermo Mc Innes, en Chascomús.—Adolfo Bullrich y Cía. v15

5.000 *VACUNOS EN LA DULCE* F. C. S.—Haciendas de buena clase y estado procedentes de importantes establecimientos de la región, incluso muy buenos lotes de novillos, vacas y vaquillonas en nuestro 85 remate feria de haciendas que realizaremos

EL VIERNES 19 de marzo a las 12 m. en las instalaciones de los señores Urresarasti y Barón, con las haciendas a la vista y en lotes apropiados. Comisión 2 por ciento al comprador y 2 o|o al vendedor en haciendas generales y 3 o|o de cada parte en reproductores y yeguarizos. Pedidos de local y otros informes en nuestra casa Florida 249 y 273, Buenos Aires, o en nuestro escritorio en Necochea, F. C. S.—Adolfo Bullrich y Cía. m3

2.800 *NOVILLOS DURHAM* en Sarah, F. C. O. Haciendas de muy buena clase y estado, de 1 1|2 a 3 1|2 años, por liquidación total de las haciendas de la sociedad Emilio H. Cantero y Cía., con la sucesión de don José Santamarina.

EL MIERCOLES 31 de marzo a las 12 m. en el establecimiento Sarah, distante 1 legua de la estación Sarah, F. C. O. en la Pampa, línea de General Villegas a Realicó. Comisión 3 o|o a cargo de los compradores. Oportunamente detalles completos.—Adolfo Bullrich y Cía. v30

6.000 vacunos Durham

de muy buena clase y estado

EN LA DULCE

F. C. Sud

Haciendas procedentes de conocidos y bien conceptuados establecimientos de la zona, incluso lotes de novillos, vacas con y sin cría y vaquillonas.

EL VIERNES 19 del corriente, a las 12 m.

en las instalaciones de los señores Urresarasti y Barón, con las haciendas en lotes y a la vista.

Oportunamente detalles completos.

ADOLFO BULLRICH y Cía.

7.500

NOVILLOS, VACAS Y VAQUILLONAS

DURHAM Y POLLED ANGUS

En CHASCOMUS, F. C. Sud

Haciendas de muy buena clase y estado, incluso lotes procedentes de los establecimientos de los señores Ricardo I. y José A. Newton, Francisco J. Girado, Pradere Hnos. y Unanue, Ramón Humaran, Pedro y Martín Etchepare, Ferrante y Robertson y otros.

EL MARTES 16 del corriente, a las 12 m.

en nuestras instalaciones en Chascomús, con las haciendas en lotes apropiados.

Para el regreso a Buenos Aires correrá un tren especial.

Véase aviso con detalles completos.

ADOLFO BULLRICH y Cía.

Tambos y Haciendas

En CAZON, F. C. S.

Liquidación total por habérse resuelto arrendar el campo, de los tambos, haciendas y maquinarias existentes en el establecimiento "El Galpón", distante 1½ cuadras de la estación Cazón, F. C. S., por cuenta y orden del señor Manuel Escudero.

COMPRENDE LA VENTA:

500 piezas de tambo
en muy buen estado, siendo el vacaje de tetas sanas y en plena explotación.

500 cabezas de hacienda general
en su mayor parte mestiza Durham.

y maquinarias, cuyo detalle puede verse en el aviso respectivo.

EL MIERCOLES 17 DE MARZO, A LAS 11.30 A. M.

en el mismo establecimiento, con las haciendas a la vista y en lotes apropiados.

ADOLFO BULLRICH y Cía.

...SPENDIDO

...EN ...AN.

...C. A.—197.631 ...

...Club y ... Club ... C. ... Yrigoyen al ... Club ... Club y ... C. ... Cancha ... $ 43.197 ... $ 14.697,33. ... Cancha ... Cancha ... Cancha